Rar. 426-2
P. O. germ. 4959

Goethe

Vgl. w. Anekdoten. pag. 217.

P. O. germ. 4959

Die
Wahlverwandtschaften.

Ein Roman

von

Goethe.

Zweyter Theil.

Tübingen,
in der J. G. Cottaischen Buchhandlung.
1809.

BIBLIOTHECA
REGIA
MONACENSIS

Die

Wahlverwandtschaften.

Zweyter Theil.

Erstes Kapitel.

Im gemeinen Leben begegnet uns oft was wir in der Epopöe als Kunstgriff des Dichters zu rühmen pflegen, daß nämlich wenn die Hauptfiguren sich entfernen, verbergen, sich der Unthätigkeit hingeben, gleich sodann schon ein zweyter, dritter, bisher kaum Bemerkter den Platz füllt, und indem er seine ganze Thätigkeit äußert, uns gleichfalls der Aufmerksamkeit, der Theilnahme, ja des Lobes und Preises würdig erscheint.

So zeigte sich gleich nach der Entfernung des Hauptmanns und Eduards jener Archi-

tect täglich bedeutender, von welchem die Anordnung und Ausführung so manches Unternehmens allein abhing, wobey er sich genau, verständig und thätig erwies, und zugleich den Damen auf mancherley Art beystand und in stillen langwierigen Stunden sie zu unterhalten wußte. Schon sein Aeußeres war von der Art, daß es Zutrauen einflößte und Neigung erweckte. Ein Jüngling im vollen Sinne des Worts, wohlgebaut, schlank, eher ein wenig zu groß, bescheiden ohne ängstlich, zutraulich ohne zudringend zu seyn. Freudig übernahm er jede Sorge und Bemühung, und weil er mit großer Leichtigkeit rechnete, so war ihm bald das ganze Hauswesen kein Geheimniß, und überall hin verbreitete sich sein günstiger Einfluß. Die Fremden ließ man ihn gewöhnlich empfangen und er wußte einen unerwarteten Besuch entweder abzulehnen, oder die Frauen wenigstens dergestalt darauf vorzubereiten, daß ihnen keine Unbequemlichkeit daraus entsprang.

Unter andern gab ihm eines Tags ein junger Rechtsgelehrter viel zu schaffen, der von einem benachbarten Edelmann gesendet eine Sache zur Sprache brachte, die zwar von keiner sonderlichen Bedeutung Charlotten dennoch innig berührte. Wir müssen dieses Vorfalls gedenken, weil er verschiedenen Dingen einen Anstoß gab, die sonst vielleicht lange geruht hätten.

Wir erinnern uns jener Veränderung, welche Charlotte mit dem Kirchhofe vorgenommen hatte. Die sämmtlichen Monumente waren von ihrer Stelle gerückt und hatten an der Mauer, an dem Sockel der Kirche Platz gefunden. Der übrige Raum war geebnet. Außer einem breiten Wege, der zur Kirche und an derselben vorbey zu dem jenseitigen Pförtchen führte, war das übrige alles mit verschiedenen Arten Klee besät, der auf das schönste grünte und blühte. Nach einer gewissen Ordnung sollten vom Ende her=

an die neuen Gräber bestellt, doch der Platz jederzeit wieder verglichen und ebenfalls besät werden. Niemand konnte läugnen, daß diese Anstalt beym sonn- und festtägigen Kirchgang eine heitere und würdige Ansicht gewährte. Sogar der betagte und an alten Gewohnheiten haftende Geistliche, der anfänglich mit der Einrichtung nicht sonderlich zufrieden gewesen, hatte nunmehr seine Freude daran, wenn er unter den alten Linden, gleich Philemon, mit seiner Baucis vor der Hinterthüre ruhend, statt der holprigen Grabstätten einen schönen, bunten Teppich vor sich sah, der noch überdieß seinem Haushalt zu Gute kommen sollte, indem Charlotte die Nutzung dieses Fleckes der Pfarre zusichern lassen.

Allein demungeachtet hatten schon manche Gemeindeglieder früher gemißbilligt, daß man die Bezeichnung der Stelle wo ihre Vorfahren ruhten, aufgehoben und das Andenken

dadurch gleichsam ausgelöscht: denn die wohlerhaltenen Monumente zeigten zwar an, wer begraben sey, aber nicht wo er begraben sey, und auf das Wo komme es eigentlich an, wie Viele behaupteten.

Von eben solcher Gesinnung war eine benachbarte Familie, die sich und den Ihrigen einen Raum auf dieser allgemeinen Ruhestätte vor mehreren Jahren ausbedungen und dafür der Kirche eine kleine Stiftung zugewendet hatte. Nun war der junge Rechtsgelehrte abgesendet, um die Stiftung zu wiederrufen und anzuzeigen, daß man nicht weiter zahlen werde, weil die Bedingung unter welcher dieses bisher geschehen, einseitig aufgehoben und auf alle Vorstellungen und Widerreden nicht geachtet worden. Charlotte, die Urheberinn dieser Veränderung, wollte den jungen Mann selbst sprechen, der zwar lebhaft, aber nicht allzu vorlaut, seine und seines Princi-

pals Gründe darlegte und der Gesellschaft manches zu denken gab.

Sie sehen, sprach er, nach einem kurzen Eingang, in welchem er seine Zudringlichkeit zu rechtfertigen wußte: Sie sehen daß dem Geringsten wie dem Höchsten daran gelegen ist, den Ort zu bezeichnen der die Seinigen aufbewahrt. Dem ärmsten Landmann, der ein Kind begräbt, ist es eine Art von Trost, ein schwaches hölzernes Kreuz auf das Grab zu stellen, es mit einem Kranze zu zieren, um wenigstens das Andenken so lange zu erhalten als der Schmerz währt, wenn auch ein solches Merkzeichen, wie die Trauer selbst, durch die Zeit aufgehoben wird. Wohlhabende verwandeln diese Kreuze in eiserne, befestigen und schützen sie auf mancherley Weise, und hier ist schon Dauer für mehrere Jahre. Doch weil auch diese endlich sinken und unscheinbar werden; so haben Begüterte nichts Angelegneres, als einen Stein aufzurichten,

der für mehrere Generationen zu dauern verspricht und von den Nachkommen erneut und aufgefrischt werden kann. Aber dieser Stein ist es nicht, der uns anzieht, sondern das darunter Enthaltene, das daneben der Erde Vertraute. Es ist nicht sowohl vom Andenken die Rede, als von der Person selbst, nicht von der Erinnerung, sondern von der Gegenwart. Ein geliebtes Abgeschiedenes umarme ich weit eher und inniger im Grabhügel als im Denkmal: denn dieses ist für sich eigentlich nur wenig; aber um dasselbe her sollen sich, wie um einen Markstein, Gatten, Verwandte, Freunde, selbst nach ihrem Hinscheiden noch versammeln, und der Lebende soll das Recht behalten, Fremde und Miswollende auch von der Seite seiner geliebten Ruhenden abzuweisen und zu entfernen.

Ich halte deswegen dafür, daß mein Principal völlig Recht habe, die Stiftung zurückzunehmen; und dieß ist noch billig ge-

nug, denn die Glieder der Familie sind auf eine Weise verletzt, wofür gar kein Ersatz zu denken ist. Sie sollen das schmerzlich süße Gefühl entbehren, ihren Geliebten ein Todtenopfer zu bringen, die tröstliche Hoffnung dereinst unmittelbar neben ihnen zu ruhen.

Die Sache ist nicht von der Bedeutung, versetzte Charlotte, daß man sich deshalb durch einen Rechtshandel beunruhigen sollte. Meine Anstalt reut mich so wenig, daß ich die Kirche gern, wegen dessen was ihr entgeht, entschädigen will. Nur muß ich Ihnen aufrichtig gestehen, Ihre Argumente haben mich nicht überzeugt. Das reine Gefühl einer endlichen allgemeinen Gleichheit, wenigstens nach dem Tode, scheint mir beruhigender als dieses eigensinnige starre Fortsetzen unserer Persönlichkeiten, Anhänglichkeiten und Lebensverhältnisse. Und was sagen Sie hierzu? richtete sie ihre Frage an den Architecten.

Ich möchte, versetzte dieser, in einer solchen Sache weder streiten, noch den Ausschlag geben. Lassen Sie mich das, was meiner Kunst, meiner Denkweise am nächsten liegt, bescheidentlich äußern. Seitdem wir nicht mehr so glücklich sind, die Reste eines geliebten Gegenstandes eingeurnt an unsere Brust zu drücken; da wir weder reich noch heiter genug sind, sie unversehrt in großen wohl ausgezierten Sarkophagen zu verwahren; ja da wir nicht einmal in den Kirchen mehr Platz für uns und für die Unsrigen finden, sondern hinaus ins Freye gewiesen sind: so haben wir alle Ursache, die Art und Weise die Sie, meine gnädige Frau, eingeleitet haben, zu billigen. Wenn die Glieder einer Gemeinde reihenweise neben einander liegen, so ruhen sie bey und unter den Ihrigen; und wenn die Erde uns einmal aufnehmen soll, so finde ich nichts natürlicher und reinlicher, als daß man die zufällig entstandenen nach

und nach zusammensinkenden Hügel ungesäumt vergleiche, und so die Decke, indem alle sie tragen, einem Jeden leichter gemacht werde.

Und ohne irgend ein Zeichen des Andenkens, ohne irgend etwas das der Erinnerung entgegen käme, sollte das alles so vorübergehen? versetzte Ottilie.

Keineswegs! fuhr der Architect fort: nicht vom Andenken, nur vom Platze soll man sich lossagen. Der Baukünstler, der Bildhauer sind höchlich interessirt, daß der Mensch von ihnen, von ihrer Kunst, von ihrer Hand eine Dauer seines Daseyns erwarte; und deswegen wünschte ich gut gedachte, gut ausgeführte Monumente, nicht einzeln und zufällig ausgesät, sondern an einem Orte aufgestellt, wo sie sich Dauer versprechen können. Da selbst die Frommen und Hohen auf das Vor-

recht Verzicht thun, in den Kirchen persönlich zu ruhen, so stelle man wenigstens dort, oder in schönen Hallen um die Begräbnißplätze, Denkzeichen, Denkschriften auf. Es giebt tausenderley Formen die man ihnen vorschreiben, tausenderley Zieraten womit man sie ausschmücken kann.

Wenn die Künstler so reich sind, versetzte Charlotte, so sagen Sie mir doch: wie kann man sich niemals aus der Form eines kleinlichen Obelisken, einer abgestutzten Säule und eines Aschenkrugs herausfinden? Anstatt der tausend Erfindungen, deren Sie sich rühmen, habe ich nur immer tausend Wiederholungen gesehen.

Das ist wohl bey uns so, entgegnete ihr der Architect, aber nicht überall. Und überhaupt mag es mit der Erfindung und der schicklichen Anwendung eine eigne Sache seyn.

Besonders hat es in diesem Falle manche Schwierigkeit, einen ernsten Gegenstand zu erheitern und bey einem unerfreulichen nicht ins Unerfreuliche zu gerathen. Was Entwürfe zu Monumenten aller Art betrifft, deren habe ich viele gesammelt und zeige sie gelegentlich; doch bleibt immer das schönste Denkmal des Menschen eigenes Bildniß. Dieses giebt mehr als irgend etwas anders einen Begriff von dem was er war; es ist der beste Text zu vielen oder wenigen Noten: nur müßte es aber auch in seiner besten Zeit gemacht seyn, welches gewöhnlich versäumt wird. Niemand denkt daran lebende Formen zu erhalten, und wenn es geschieht, so geschieht es auf unzulängliche Weise. Da wird ein Todter geschwind noch abgegossen und eine solche Maske auf einen Block gesetzt, und das heißt man eine Büste. Wie selten ist der Künstler im Stande sie völlig wieder zu beleben!

Sie haben, ohne es vielleicht zu wissen und zu wollen, versetzte Charlotte, dieß Gespräch ganz zu meinen Gunsten gelenkt. Das Bild eines Menschen ist doch wohl unabhängig; überall wo es steht, steht es für sich und wir werden von ihm nicht verlangen, daß es die eigentliche Grabstätte bezeichne. Aber soll ich Ihnen eine wunderliche Empfindung bekennen, selbst gegen die Bildnisse habe ich eine Art von Abneigung: denn sie scheinen mir immer einen stillen Vorwurf zu machen; sie deuten auf etwas Entferntes, Abgeschiedenes und erinnern mich, wie schwer es sey, die Gegenwart recht zu ehren. Gedenkt man, wie viel Menschen man gesehen, gekannt, und gesteht sich, wie wenig wir ihnen, wie wenig sie uns gewesen, wie wird uns da zu Muthe! Wir begegnen dem Geistreichen ohne uns mit ihm zu unterhalten, dem Gelehrten ohne von ihm zu lernen, dem Gereisten ohne uns zu unterrichten, dem Liebevollen ohne ihm etwas Angenehmes zu erzeigen.

Und leider ereignet sich dieß nicht blos mit den Vorübergehenden. Gesellschaften und Familien betragen sich so gegen ihre liebsten Glieder, Städte gegen ihre würdigsten Bürger, Völker gegen ihre trefflichsten Fürsten, Nationen gegen ihre vorzüglichsten Menschen.

Ich hörte fragen, warum man von den Todten so unbewunden Gutes sage, von den Lebenden immer mit einer gewissen Vorsicht. Es wurde geantwortet: weil wir von jenen nichts zu befürchten haben, und diese uns noch irgendwo in den Weg kommen könnten. So unrein ist die Sorge für das Andenken der andern; es ist meist nur ein selbstischer Scherz, wenn es dagegen ein heiliger Ernst wäre, seine Verhältnisse gegen die Ueberbliebenen immer lebendig und thätig zu erhalten.

Zweytes Kapitel.

Aufgeregt durch den Vorfall und die daran sich knüpfenden Gespräche, begab man sich des andern Tages nach dem Begräbnißplatz, zu dessen Verzierung und Erheiterung der Architect manchen glücklichen Vorschlag that. Allein auch auf die Kirche sollte sich seine Sorgfalt erstrecken, auf ein Gebäude das gleich anfänglich seine Aufmerksamkeit an sich gezogen hatte.

Diese Kirche stand seit mehreren Jahrhunderten, nach deutscher Art und Kunst, in guten Maaßen errichtet und auf eine glückliche Weise verziert. Man konnte wohl nachkommen, daß der Baumeister eines benachbarten

Klosters mit Einsicht und Neigung sich auch an diesem kleineren Gebäude bewährt, und es wirkte noch immer ernst und angenehm auf den Betrachter, obgleich die innere neue Einrichtung zum protestantischen Gottesdienste ihm etwas von seiner Ruhe und Majestät genommen hatte.

Dem Architecten fiel es nicht schwer, sich von Charlotten eine mäßige Summe zu erbitten, wovon er das Aeußere sowohl als das Innere im alterthümlichen Sinne herzustellen und mit dem davor liegenden Auferstehungsfelde zur Uebereinstimmung zu bringen gedachte. Er hatte selbst viel Handgeschick, und einige Arbeiter, die noch am Hausbau beschäftigt waren, wollte man gern so lange beybehalten bis auch dieses fromme Werk vollendet wäre.

Man war nunmehr in dem Falle, das Gebäude selbst mit allen Umgebungen und

Angebäuden zu untersuchen, und da zeigte sich zum größten Erstaunen und Vergnügen des Architecten eine wenig bemerkte kleine Seitencapelle von noch geistreichern und leichteren Maaßen, von noch gefälligern und fleißigern Zieraten. Sie enthielt zugleich manchen geschnitzten und gemalten Rest jenes älteren Gottesdienstes, der mit mancherley Gebild und Geräthschaft die verschiedenen Feste zu bezeichnen und jedes auf seine eigne Weise zu feyern wußte.

Der Architect konnte nicht unterlassen, die Capelle sogleich in seinen Plan mit hereinzuziehen und besonders diesen engen Raum als ein Denkmal voriger Zeiten und ihres Geschmacks wieder herzustellen. Er hatte sich die leeren Flächen nach seiner Neigung schon verziert gedacht, und freute sich dabey sein malerisches Talent zu üben; allein er machte seinen Hausgenossen fürs Erste ein Geheimniß davon.

Vor allem andern zeigte er versprochener=maßen den Frauen die verschiedenen Nachbil=dungen und Entwürfe von alten Grabmonu=menten, Gefäßen und andern dahin sich nä=hernden Dingen, und als man im Gespräch auf die einfacheren Grabhügel der nordischen Völker zu reden kam, brachte er seine Samm=lung von mancherley Waffen und Geräth=schaften die darin gefunden worden, zur An=sicht. Er hatte alles sehr reinlich und trag=bar in Schubladen und Fächern auf einge=schnittenen mit Tuch überzogenen Brettern, so daß diese alten ernsten Dinge durch seine Be=handlung etwas Putzhaftes annahmen und man mit Vergnügen darauf, wie auf die Kästchen eines Modehändlers hinblickte. Und da er einmal im Vorzeigen war, da die Einsamkeit eine Unterhaltung forderte, so pflegte er jeden Abend mit einem Theil seiner Schätze her=vorzutreten. Sie waren meistentheils deut=schen Ursprungs: Bracteaten, Dickmünzen, Siegel und was sonst sich noch anschließen

mag. Alle diese Dinge richteten die Einbildungskraft gegen die ältere Zeit hin, und da er zuletzt mit den Anfängen des Drucks, Holzschnitten und den ältesten Kupfern seine Unterhaltung zierte, und die Kirche täglich auch, jenem Sinne gemäß, an Farbe und sonstiger Auszierung gleichsam der Vergangenheit entgegenwuchs; so mußte man sich beynahe selbst fragen: ob man denn wirklich in der neueren Zeit lebe, ob es nicht ein Traum sey, daß man nunmehr in ganz andern Sitten, Gewohnheiten, Lebensweisen und Ueberzeugungen verweile.

Auf solche Art vorbereitet that ein größeres Portefeuille, das er zuletzt herbeybrachte, die beste Wirkung. Es enthielt zwar meist nur umrißne Figuren, die aber, weil sie auf die Bilder selbst durchgezeichnet waren, ihren alterthümlichen Character vollkommen erhalten hatten, und diesen, wie einnehmend fanden ihn die Beschauenden! Aus allen Gestalten

blickte nur das reinste Daseyn hervor, alle mußte man, wo nicht für edel, doch für gut ansprechen. Heitere Sammlung, willige Anerkennung eines Ehrwürdigen über uns, stille Hingebung in Liebe und Erwartung war auf allen Gesichtern, in allen Gebärden ausgedrückt. Der Greis mit dem kahlen Scheitel, der reichlockige Knabe, der muntere Jüngling, der ernste Mann, der verklärte Heilige, der schwebende Engel, alle schienen selig in einem unschuldigen Genügen, in einem frommen Erwarten. Das gemeinste was geschah hatte einen Zug von himmlischem Leben, und eine gottesdienstliche Handlung schien ganz jeder Natur angemessen.

Nach einer solchen Region blicken wohl die meisten wie nach einem verschwundenen goldenen Zeitalter, nach einem verlorenen Paradiese hin. Nur vielleicht Ottilie war in dem Fall sich unter ihres Gleichen zu fühlen.

Wer hätte nun widerstehen können als der Architect sich erbot, nach dem Anlaß dieser Urbilder, die Räume zwischen den Spitzbogen der Capelle auszumalen und dadurch sein Andenken entschieden an einem Orte zu stiften, wo es ihm so gut gegangen war. Er erklärte sich hierüber mit einiger Wehmuth: denn er konnte nach der Lage der Sache wohl einsehen, daß sein Aufenthalt in so vollkommener Gesellschaft nicht immer dauern könne, ja vielleicht bald abgebrochen werden müsse.

Uebrigens waren diese Tage zwar nicht reich an Begebenheiten, doch voller Anlässe zu ernsthafter Unterhaltung. Wir nehmen daher Gelegenheit von demjenigen was Ottilie sich daraus in ihren Heft angemerkt, einiges mitzutheilen, wozu wir keinen schicklichern Uebergang finden als durch ein Gleichniß, das sich uns beym Betrachten ihrer liebenswürdigen Blätter aufdringt.

Wir hören von einer besondern Einrichtung bey der englischen Marine. Sämmtliche Tauwerke der königlichen Flotte, vom stärksten bis zum schwächsten sind, dergestalt gesponnen, daß ein rother Faden durch das Ganze durchgeht, den man nicht herauswinden kann ohne alles aufzulösen, und woran auch die kleinsten Stücke kenntlich sind, daß sie der Krone gehören.

Eben so zieht sich durch Ottiliens Tagebuch ein Faden der Neigung und Anhänglichkeit, der alles verbindet und das Ganze bezeichnet. Dadurch werden diese Bemerkungen, Betrachtungen, ausgezogenen Sinnsprüche und was sonst vorkommen mag, der Schreibenden ganz besonders eigen und für sie von Bedeutung. Selbst jede einzelne von uns ausgewählte und mitgetheilte Stelle giebt davon das entschiedenste Zeugniß.

Aus
Ottiliens Tagebuche.

„Neben denen dereinst zu ruhen die man liebt, ist die angenehmste Vorstellung welche der Mensch haben kann, wenn er einmal über das Leben hinausdenkt. Zu den Seinigen versammelt werden, ist ein so herzlicher Ausdruck.“

„Es giebt mancherley Denkmale und Merkzeichen, die uns Entfernte und Abgeschiedene näher bringen. Keins ist von der Bedeutung des Bildes. Die Unterhaltung mit einem geliebten Bilde, selbst wenn es unähnlich ist, hat was Reizendes, wie es manchmal etwas Reizendes hat, sich mit einem Freunde streiten. Man fühlt auf eine

angenehme Weise, daß man zu zweyen ist und doch nicht auseinander kann."

„Man unterhält sich manchmal mit einem gegenwärtigen Menschen als mit einem Bilde. Er braucht nicht zu sprechen, uns nicht anzusehen, sich nicht mit uns zu beschäftigen: wir sehen ihn, wir fühlen unser Verhältniß zu ihm, ja sogar unsere Verhältnisse zu ihm können wachsen, ohne daß er etwas dazu thut, ohne daß er etwas davon empfindet, daß er sich eben blos zu uns wie ein Bild verhält."

„Man ist niemals mit einem Porträt zufrieden von Personen die man kennt. Deswegen habe ich die Porträtmaler immer bedauert. Man verlangt so selten von den Leuten das Unmögliche, und gerade von diesen fordert man's. Sie sollen einem Jeden sein Verhältniß zu den Personen, seine Neigung und Abneigung mit in ihr Bild aufnehmen;

sie sollen nicht blos darstellen, wie sie einen Menschen fassen, sondern wie Jeder ihn fassen würde. Es nimmt mich nicht Wunder, wenn solche Künstler nach und nach verstockt, gleichgültig und eigensinnig werden. Daraus möchte denn entstehen was wollte, wenn man nur nicht gerade darüber die Abbildungen so mancher lieben und theueren Menschen entbehren müßte."

„Es ist wohl wahr, die Sammlung des Architecten von Waffen und alten Geräthschaften, die nebst dem Körper mit hohen Erdhügeln und Felsenstücken zugedeckt waren, bezeugt uns, wie unnütz die Vorsorge des Menschen sey für die Erhaltung seiner Persönlichkeit nach dem Tode. Und so widersprechend sind wir! Der Architect gesteht, selbst solche Grabhügel der Vorfahren geöffnet zu haben und fährt dennoch fort sich mit Denkmälern für die Nachkommen zu beschäftigen."

„Warum soll man es aber so streng nehmen? Ist denn alles was wir thun für die Ewigkeit gethan? Ziehen wir uns nicht Morgens an, um uns Abends wieder auszuziehen? Verreisen wir nicht, um wiederzukehren? Und warum sollten wir nicht wünschen, neben den Unsrigen zu ruhen, und wenn es auch nur für ein Jahrhundert wäre."

„Wenn man die vielen versunkenen, die durch Kirchgänger abgetretenen Grabsteine, die über ihren Grabmälern selbst zusammengestürzten Kirchen erblickt; so kann einem das Leben nach dem Tode doch immer wie ein zweytes Leben vorkommen, in das man nun im Bilde, in der Ueberschrift eintritt und länger darin verweilt als in dem eigentlichen lebendigen Leben. Aber auch dieses Bild, dieses zweyte Daseyn verlischt früher oder später. Wie über die Menschen so auch über die Denkmäler läßt sich die Zeit ihr Recht nicht nehmen."

Drittes Kapitel.

Es ist eine so angenehme Empfindung sich mit etwas zu beschäftigen was man nur halb kann, daß Niemand den Dilettanten schelten sollte, wenn er sich mit einer Kunst abgiebt, die er nie lernen wird, noch den Künstler tadeln dürfte, wenn er über die Gränze seiner Kunst hinaus, in einem benachbarten Felde sich zu ergehen Lust hat.

Mit so billigen Gesinnungen betrachten wir die Anstalten des Architecten zum Ausmalen der Capelle. Die Farben waren bereitet, die Maaße genommen, die Kartone gezeichnet; allen Anspruch auf Erfindung hatte er aufgegeben; er hielt sich an seine Umrisse:

nur die sitzenden und schwebenden Figuren geschickt auszutheilen, den Raum damit geschmackvoll auszuzieren, war seine Sorge.

Das Gerüste stand, die Arbeit ging vorwärts, und da schon einiges was in die Augen fiel erreicht war, konnte es ihm nicht zuwider seyn, daß Charlotte mit Ottilien ihn besuchte. Die lebendigen Engelsgesichter, die lebhaften Gewänder auf dem blauen Himmelsgrunde erfreuten das Auge, indem ihr stilles frommes Wesen das Gemüth zur Sammlung berief und eine sehr zarte Wirkung hervorbrachte.

Die Frauen waren zu ihm aufs Gerüst gestiegen, und Ottilie bemerkte kaum, wie abgemessen leicht und bequem das alles zuging, als sich in ihr das durch frühern Unterricht Empfangene mit einmal zu entwickeln schien, sie nach Farbe und Pinsel griff und auf erhaltene Anweisung ein faltenreiches Ge-

wand mit soviel Reinlichkeit als Geschicklichkeit anlegte.

Charlotte, welche gern sah wenn Ottilie sich auf irgend eine Weise beschäftigte und zerstreute, ließ die beyden gewähren und ging, um ihren eigenen Gedanken nachzuhängen, um ihre Betrachtungen und Sorgen, die sie niemanden mittheilen konnte, für sich durchzuarbeiten.

Wenn gewöhnliche Menschen, durch gemeine Verlegenheiten des Tags zu einem leidenschaftlich ängstlichen Betragen aufgeregt, uns ein mitleidiges Lächeln abnöthigen; so betrachten wir dagegen mit Ehrfurcht ein Gemüth, in welchem die Saat eines großen Schicksals ausgesäet worden, das die Entwickelung dieser Empfängniß abwarten muß, und weder das Gute noch das Böse, weder das Glückliche noch das Unglückliche

was daraus entspringen soll, beschleunigen darf und kann.

Eduard hatte durch Charlottens Boten, den sie ihm in seine Einsamkeit gesendet, freundlich und theilnehmend, aber doch eher gefaßt und ernst als zutraulich und liebevoll, geantwortet. Kurz darauf war Eduard verschwunden, und seine Gattinn konnte zu keiner Nachricht von ihm gelangen, bis sie endlich von ungefähr seinen Namen in den Zeitungen fand, wo er unter denen, die sich bey einer bedeutenden Kriegsgelegenheit hervorgethan hatten, mit Auszeichnung genannt war. Sie wußte nun, welchen Weg er genommen hatte, sie erfuhr daß er großen Gefahren entronnen war; allein sie überzeugte sich zugleich, daß er größere aufsuchen würde, und sie konnte sich daraus nur allzusehr deuten, daß er in jedem Sinne schwerlich vom Aeußersten würde zurückzuhalten seyn. Sie trug diese Sorgen für sich allein immer in Ge-

danken, und mochte sie hin und wieder legen wie sie wollte, so konnte sie doch bey keiner Ansicht Beruhigung finden.

Ottilie, von alle dem nichts ahndend, hatte indessen zu jener Arbeit die größte Neigung gefaßt, und von Charlotten gar leicht die Erlaubniß erhalten, regelmäßig darin fortfahren zu dürfen. Nun ging es rasch weiter und der azurne Himmel war bald mit würdigen Bewohnern bevölkert. Durch eine anhaltende Uebung gewannen Ottilie und der Architect bey den letzten Bildern mehr Freyheit, sie wurden zusehends besser. Auch die Gesichter, welche dem Architecten zu malen allein überlassen war, zeigten nach und nach eine ganz besondere Eigenschaft: sie fingen sämmtlich an Ottilien zu gleichen. Die Nähe des schönen Kindes mußte wohl in die Seele des jungen Mannes, der noch keine natürliche oder künstlerische Physiognomie vorgefaßt hatte, einen so lebhaften Eindruck

machen, daß ihm nach und nach, auf dem Wege vom Auge zur Hand, nichts verloren ging, ja daß beyde zuletzt ganz gleichstimmig arbeiteten. Genug, eins der letzten Gesichtchen glückte vollkommen, so daß es schien als wenn Ottilie selbst aus den himmlischen Räumen heruntersähe.

An dem Gewölbe war man fertig; die Wände hatte man sich vorgenommen einfach zu lassen und nur mit einer hellern bräunlichen Farbe zu überziehen; die zarten Säulen und künstlichen bildhauerischen Zieraten sollten sich durch eine dunklere auszeichnen. Aber wie in solchen Dingen immer eins zum andern führt, so wurden noch Blumen und Fruchtgehänge beschlossen, welche Himmel und Erde gleichsam zusammenknüpfen sollten. Hier war nun Ottilie ganz in ihrem Felde. Die Gärten lieferten die schönsten Muster, und obschon die Kränze sehr reich ausgestattet wurden;

so kam man doch früher als man gedacht hatte, damit zu Stande.

Noch sah aber alles wüste und roh aus. Die Gerüste waren durch einander geschoben, die Bretter über einander geworfen, der ungleiche Fußboden durch mancherley vergossene Farben noch mehr verunstaltet. Der Architect erbat sich nunmehr, daß die Frauenzimmer ihm acht Tage Zeit lassen und bis dahin die Capelle nicht betreten möchten. Endlich ersuchte er sie an einem schönen Abende, sich beyderseits dahin zu verfügen; doch wünschte er sie nicht begleiten zu dürfen und empfahl sich sogleich.

Was er uns auch für eine Ueberraschung zugedacht haben mag, sagte Charlotte als er weggegangen war; so habe ich doch gegenwärtig keine Lust hinunter zu gehen. Du nimmst es wohl allein über dich und giebst mir Nachricht. Gewiß hat er etwas Ange-

nehmes zu Stande gebracht. Ich werde es erst in deiner Beschreibung und dann gern in der Wirklichkeit genießen.

Ottilie, die wohl wußte, daß Charlotte sich in manchen Stücken in Acht nahm, alle Gemüthsbewegungen vermied, und besonders nicht überrascht seyn wollte, begab sich sogleich allein auf den Weg und sah sich unwillkührlich nach dem Architecten um, der aber nirgends erschien und sich mochte verborgen haben. Sie trat in die Kirche, die sie offen fand. Diese war schon früher fertig, gereinigt und eingeweiht. Sie trat zur Thüre der Capelle, deren schwere mit Erz beschlagene Last sich leicht vor ihr aufthat und sie in einem bekannten Raume mit einem unerwarteten Anblick überraschte.

Durch das einzige hohe Fenster fiel ein ernstes buntes Licht herein: denn es war von farbigen Gläsern anmuthig zusammengesetzt.

Das Ganze erhielt dadurch einen fremden Ton und bereitete zu einer eigenen Stimmung. Die Schönheit des Gewölbes und der Wände ward durch die Zierde des Fußbodens erhöht, der aus besonders geformten, nach einem schönen Muster gelegten, durch eine gegossene Gipsfläche verbundenen Ziegelsteinen bestand. Diese sowohl als die farbigen Scheiben hatte der Architect heimlich bereiten lassen, und konnte nun in kurzer Zeit alles zusammenfügen. Auch für Ruheplätze war gesorgt. Es hatten sich unter jenen kirchlichen Alterthümern einige schöngeschnitzte Chorstühle vorgefunden, die nun gar schicklich an den Wänden angebracht umherstanden.

Ottilie freute sich der bekannten ihr als ein unbekanntes Ganze entgegentretenden Theile. Sie stand, ging hin und wieder, sah und besah; endlich setzte sie sich auf einen der Stühle und es schien ihr, indem sie auf und umherblickte, als wenn sie wäre und

nicht wäre, als wenn sie sich empfände und nicht empfände, als wenn dieß alles vor ihr, sie vor sich selbst verschwinden sollte, und nur als die Sonne das bisher sehr lebhaft beschienene Fenster verließ, erwachte Ottilie vor sich selbst und eilte nach dem Schlosse.

Sie verbarg sich nicht in welche sonderbare Epoche diese Ueberraschung gefallen sey. Es war der Abend vor Eduards Geburtstage. Diesen hatte sie freylich ganz anders zu feyern gehofft: wie sollte nicht alles zu diesem Feste geschmückt seyn? Aber nunmehr stand der ganze herbstliche Blumenreichthum ungepflückt. Diese Sonnenblumen wendeten noch immer ihr Angesicht gen Himmel; diese Astern sahen noch immer still bescheiden vor sich hin, und was allenfalls davon zu Kränzen gebunden war, hatte zum Muster gedient einen Ort auszuschmücken, der wenn er nicht blos eine Künstler-Grille bleiben, wenn er zu irgend et-

was genutzt werden sollte, nur zu einer gemeinsamen Grabstätte geeignet schien.

Sie mußte sich dabey der geräuschvollen Geschäftigkeit erinnern, mit welcher Eduard ihr Geburtsfest gefeyert, sie mußte des neugerichteten Hauses gedenken, unter dessen Decke man sich soviel Freundliches versprach. Ja das Feuerwerk rauschte ihr wieder vor Augen und Ohren, je einsamer sie war, desto mehr vor der Einbildungskraft; aber sie fühlte sich auch nur um desto mehr allein. Sie lehnte sich nicht mehr auf seinen Arm, und hatte keine Hoffnung, an ihm jemals wieder eine Stütze zu finden.

Aus
Ottiliens Tagebuch.

„Eine Bemerkung des jungen Künstlers muß ich aufzeichnen: wie am Handwerker so am bildenden Künstler kann man auf das deutlichste gewahr werden, daß der Mensch sich das am wenigsten zuzueignen vermag was ihm ganz eigens angehört. Seine Werke verlassen ihn, so wie die Vögel das Nest worin sie ausgebrütet worden."

„Der Baukünstler vor allen hat hierin das wunderlichste Schicksal. Wie oft wendet er seinen ganzen Geist, seine ganze Neigung auf, um Räume hervorzubringen, von denen er sich selbst ausschließen muß. Die königlichen Säle sind ihm ihre Pracht schuldig,

deren größte Wirkung er nicht mitgenießt. In den Tempeln zieht er eine Gränze zwischen sich und dem Allerheiligsten; er darf die Stufen nicht mehr betreten, die er zur Herz erhebenden Feyerlichkeit gründete, so wie der Goldschmid die Monstranz nur von fern anbetet, deren Schmelz und Edelsteine er zusammengeordnet hat. Dem Reichen übergiebt der Baumeister mit dem Schlüssel des Pallastes alle Bequemlichkeit und Behäbigkeit, ohne irgend etwas davon mitzugenießen. Muß sich nicht allgemach auf diese Weise die Kunst von dem Künstler entfernen, wenn das Werk, wie ein ausgestattetes Kind, nicht mehr auf den Vater zurückwirkt? und wie sehr mußte die Kunst sich selbst befördern, als sie fast allein mit dem Oeffentlichen, mit dem was allen und also auch dem Künstler gehörte, sich zu beschäftigen bestimmt war!"

„Eine Vorstellung der alten Völker ist ernst und kann furchtbar scheinen. Sie dach-

ten sich ihre Vorfahren in großen Höhlen rings umher auf Thronen sitzend in stummer Unterhaltung. Dem neuen der hereintrat, wenn er würdig genug war, standen sie auf und neigten ihm einen Willkommen. Gestern als ich in der Capelle saß und meinem geschnitzten Stuhle gegenüber noch mehrere umhergestellt sah, erschien mir jener Gedanke gar freundlich und anmuthig. Warum kannst du nicht sitzen bleiben? dachte ich bey mir selbst, still und in dich gekehrt sitzen bleiben, lange lange, bis endlich die Freunde kämen, denen du aufstündest und ihren Platz mit freundlichem Neigen anwiesest. Die farbigen Scheiben machen den Tag zur ernsten Dämmerung und Jemand müßte eine ewige Lampe stiften, damit auch die Nacht nicht ganz finster bliebe."

„Man mag sich stellen wie man will, und man denkt sich immer sehend. Ich glaube der Mensch träumt nur, damit er nicht auf-

höre zu sehen. Es könnte wohl seyn, daß das innere Licht einmal aus uns herausträte, so daß wir keines andern mehr bedürften.“

„Das Jahr klingt ab. Der Wind geht über die Stoppeln und findet nichts mehr zu bewegen; nur die rothen Beeren jener schlanken Bäume scheinen uns noch an etwas Munteres erinnern zu wollen, so wie uns der Tactschlag des Dreschers den Gedanken erweckt, daß in der abgesichelten Aehre soviel Nährendes und Lebendiges verborgen liegt.“

Viertes Kapitel.

Wie seltsam mußte, nach solchen Ereignissen, nach diesem aufgedrungenen Gefühl von Vergänglichkeit und Hinschwinden, Ottilie durch die Nachricht getroffen werden, die ihr nicht länger verborgen bleiben konnte, daß Eduard sich dem wechselnden Kriegsglück überliefert habe. Es entging ihr leider keine von den Betrachtungen, die sie dabey zu machen Ursache hatte. Glücklicherweise kann der Mensch nur einen gewissen Grad des Unglücks fassen; was darüber hinausgeht vernichtet ihn oder läßt ihn gleichgültig. Es giebt Lagen, in denen Furcht und Hoffnung Eins werden, sich einander wechselseitig aufheben und in eine dunkle Fühllosigkeit verlieren. Wie könnten wir sonst die entfernten

Geliebtesten in stündlicher Gefahr wissen und dennoch unser tägliches gewöhnliches Leben immer so forttreiben.

Es war daher als wenn ein guter Geist für Ottilien gesorgt hätte, indem er auf einmal in diese Stille, in der sie einsam und unbeschäftigt zu versinken schien, ein wildes Heer hereinbrachte, das, indem es ihr von außen genug zu schaffen gab und sie aus sich selbst führte, zugleich in ihr das Gefühl eigener Kraft anregte.

Charlottens Tochter, Luciane, war kaum aus der Pension in die große Welt getreten, hatte kaum in dem Hause ihrer Tante sich von zahlreicher Gesellschaft umgeben gesehen, als ihr Gefallenwollen wirklich Gefallen erregte, und ein junger, sehr reicher Mann gar bald eine heftige Neigung empfand, sie zu besitzen. Sein ansehnliches Vermögen gab ihm ein Recht, das Beste jeder Art sein

eigen zu nennen, und es schien ihm nichts weiter abzugehen als eine vollkommene Frau, um die ihn die Welt so wie um das übrige zu beneiden hätte.

Diese Familienangelegenheit war es, welche Charlotten bisher sehr viel zu thun gab, der sie ihre ganze Ueberlegung, ihre Correspondenz widmete, insofern diese nicht darauf gerichtet war, von Eduard nähere Nachricht zu erhalten; deswegen auch Ottilie mehr als sonst in der letzten Zeit allein blieb. Diese wußte zwar um die Ankunft Lucianens; im Hause hatte sie deshalb die nöthigsten Vorkehrungen getroffen; allein so nahe stellte man sich den Besuch nicht vor. Man wollte vorher noch schreiben, abreden, näher bestimmen, als der Sturm auf einmal über das Schloß und Ottilien hereinbrach.

Angefahren kamen nun Kammerjungfern und Bediente, Brancards mit Koffern und

Kisten; man glaubte schon eine doppelte und dreyfache Herrschaft im Hause zu haben; aber nun erschienen erst die Gäste selbst: Die Großtante mit Lucianen und einigen Freundinnen, der Bräutigam gleichfalls nicht unbegleitet. Da lag das Vorhaus voll Vachen, Mantelsäcke und anderer ledernen Gehäuse. Mit Mühe sonderte man die vielen Kästchen und Futterale auseinander. Des Gepäckes und Geschleppes war kein Ende. Dazwischen regnete es mit Gewalt, woraus manche Unbequemlichkeit entstand. Diesem ungestümen Treiben begegnete Ottilie mit gleichmüthiger Thätigkeit, ja ihr heiteres Geschick erschien im schönsten Glanze: denn sie hatte in kurzer Zeit alles untergebracht und angeordnet. Jedermann war logirt, Jedermann nach seiner Art bequem, und glaubte gut bedient zu seyn, weil er nicht gehindert war sich selbst zu bedienen.

Nun hätten alle gern, nach einer höchst beschwerlichen Reise, einige Ruhe genossen;

der Bräutigam hätte sich seiner Schwiegermutter gern genähert, um ihr seine Liebe, seinen guten Willen zu betheuern: aber Luciane konnte nicht rasten. Sie war nun einmal zu dem Glücke gelangt, ein Pferd besteigen zu dürfen. Der Bräutigam hatte schöne Pferde, und sogleich mußte man aufsitzen. Wetter und Wind, Regen und Sturm kamen nicht in Anschlag; es war als wenn man nur lebte um naß zu werden und sich wieder zu trocknen. Fiel es ihr ein, zu Fuße auszugehen, so fragte sie nicht, was für Kleider sie anhatte und wie sie beschuht war; sie mußte die Anlagen besichtigen von denen sie vieles gehört hatte. Was nicht zu Pferde geschehen konnte, wurde zu Fuß durchrannt. Bald hatte sie alles gesehen und abgeurtheilt. Bey der Schnelligkeit ihres Wesens war ihr nicht leicht zu widersprechen. Die Gesellschaft hatte manches zu leiden, am meisten aber die Kammermädchen, die mit Waschen und Bü-

geln, Auftrennen und Annähen, nicht fertig werden konnten.

Kaum hatte sie das Haus und die Gegend erschöpft, als sie sich verpflichtet fühlte, rings in der Nachbarschaft Besuch abzulegen. Weil man sehr schnell ritt und fuhr, so reichte die Nachbarschaft ziemlich fern umher. Das Schloß ward mit Gegenbesuchen überschwemmt, und damit man sich ja nicht verfehlen möchte, wurden bald bestimmte Tage angesetzt.

Indessen Charlotte mit der Tante und dem Geschäftsträger des Bräutigams die innern Verhältnisse festzustellen bemüht war, und Ottilie mit ihren Untergebenen dafür zu sorgen wußte, daß es an nichts, bey so großem Zudrang, fehlen möchte, da denn Jäger und Gärtner, Fischer und Krämer in Bewegung gesetzt wurden; zeigte sich Luciane immer wie ein brennender Cometenkern, der

einen langen Schweif nach sich zieht. Die gewöhnlichen Besuchsunterhaltungen dünkten ihr bald ganz unschmackhaft. Kaum daß sie den ältesten Personen eine Ruhe am Spieltisch gönnte; wer noch einigermaßen beweglich war — und wer ließ sich nicht durch ihre reizenden Zudringlichkeiten in Bewegung setzen? — mußte herbey, wo nicht zum Tanze, doch zum lebhaften Pfand- Straf- und Vexirspiel. Und obgleich das Alles, so wie hernach die Pfänderlösung, auf sie selbst berechnet war, so ging doch von der andern Seite Niemand, besonders kein Mann, er mochte von einer Art seyn von welcher er wollte, ganz leer aus; ja es glückte ihr, einige ältere Personen von Bedeutung ganz für sich zu gewinnen, indem sie ihre eben einfallenden Geburts- und Namenstage ausgeforscht hatte und besonders feyerte. Dabey kam ihr ein ganz eignes Geschick zu Statten, so daß, indem alle sich begünstigt sahen, jeder sich für den am meisten begünstigten hielt: eine Schwachheit deren sich sogar der

Aelteste in der Gesellschaft am allermerklichsten schuldig machte.

Schien es bey ihr Plan zu seyn, Männer die etwas vorstellten, Rang, Ansehen, Ruhm oder sonst etwas Bedeutendes vor sich hatten, für sich zu gewinnen, Weisheit und Besonnenheit zu Schanden zu machen, und ihrem wilden wunderlichen Wesen selbst bey der Bedächtlichkeit Gunst zu erwerben; so kam die Jugend doch dabey nicht zu kurz: Jeder hatte sein Theil, seinen Tag, seine Stunde, in der sie ihn zu entzücken und zu fesseln wußte. So hatte sie den Architecten schon bald ins Auge gefaßt, der jedoch aus seinem schwarzen langlockigen Haar so unbefangen heraussah, so gerad und ruhig in der Entfernung stand, auf alle Fragen kurz und verständig antwortete, sich aber auf nichts weiter einzulassen geneigt schien, daß sie sich endlich einmal, halb unwillig halb listig, entschloß ihn zum Helden des Tages zu machen

und dadurch auch für ihren Hof zu gewinnen.

Nicht umsonst hatte sie so vieles Gepäcke mitgebracht, ja es war ihr noch manches gefolgt. Sie hatte sich auf eine unendliche Abwechselung in Kleidern vorgesehen. Wenn es ihr Vergnügen machte, sich des Tags drey viermal umzuziehen und mit gewöhnlichen, in der Gesellschaft üblichen Kleidern vom Morgen bis in die Nacht zu wechseln; so erschien sie dazwischen wohl auch einmal im wirklichen Maskenkleid, als Bäuerinn und Fischerinn, als Fee und Blumenmädchen. Sie verschmähte nicht, sich als alte Frau zu verkleiden, um desto frischer ihr junges Gesicht aus der Kutte hervorzuzeigen; und wirklich verwirrte sie dadurch das Gegenwärtige und das Eingebildete dergestalt, daß man sich mit der Saalnixe verwandt und verschwägert zu seyn glaubte.

Wozu sie aber diese Verkleidungen hauptsächlich benutzte, waren pantomimische Stellungen und Tänze, in denen sie verschiedene Character auszudrücken gewandt war. Ein Cavalier aus ihrem Gefolge hatte sich eingerichtet, auf dem Flügel ihre Gebärden mit der wenigen nöthigen Musik zu begleiten; es bedurfte nur einer kurzen Abrede und sie waren sogleich in Einstimmung.

Eines Tages, als man sie bey der Pause eines lebhaften Balls, auf ihren eigenen heimlichen Antrieb, gleichsam aus dem Stegreife, zu einer solchen Darstellung aufgefordert hatte; schien sie verlegen und überrascht und ließ sich wider ihre Gewohnheit lange bitten. Sie zeigte sich unentschlossen, ließ die Wahl, bat wie ein Improvisator um einen Gegenstand, bis endlich jener Clavier spielende Gehülfe, mit dem es abgeredet seyn mochte, sich an den Flügel setzte, einen Trauermarsch zu spielen anfing und sie auf-

forderte, jene Artemisia zu geben, welche sie so vortrefflich einstudirt habe. Sie ließ sich erbitten, und nach einer kurzen Abwesenheit erschien sie, bey den zärtlich traurigen Tönen des Todtenmarsches, in Gestalt der königlichen Wittwe, mit gemessenem Schritt, einen Aschenkrug vor sich hertragend. Hinter ihr brachte man eine große schwarze Tafel und in einer goldenen Reißfeder ein wohl zuge- schnitztes Stück Kreide.

Einer ihrer Verehrer und Adjutanten, dem sie etwas ins Ohr sagte, ging sogleich den Architecten aufzufordern, zu nöthigen und gewissermaßen herbeyzuschieben, daß er als Baumeister das Grab des Mausolus zeich- nen, und also keineswegs einen Statisten, sondern einen ernstlich Mitspielenden vorstellen sollte. Wie verlegen der Architect auch äu- ßerlich erschien — denn er machte in seiner ganz schwarzen knappen modernen Civilge- stalt einen wunderlichen Contrast mit jenen

Flören, Creppen, Franzen, Schmelzen, Quasten und Kronen — so faßte er sich doch gleich innerlich, allein um so wunderlicher war es anzusehen. Mit dem größten Ernst stellte er sich vor die große Tafel, die von ein paar Pagen gehalten wurde, und zeichnete mit viel Bedacht und Genauigkeit ein Grabmal, das zwar eher einem longobardischen als einem carischen König wäre gemäß gewesen, aber doch in so schönen Verhältnissen, so ernst in seinen Theilen, so geistreich in seinen Zieraten, daß man es mit Vergnügen entstehen sah und als es fertig war bewunderte.

Er hatte sich in diesem ganzen Zeitraum fast nicht gegen die Königinn gewendet, sondern seinem Geschäft alle Aufmerksamkeit gewidmet. Endlich als er sich vor ihr neigte und andeutete, daß er nun ihre Befehle vollzogen zu haben glaube, hielt sie ihm noch die Urne hin, und bezeichnete das Verlan-

gen, diese oben auf dem Gipfel abgebildet zu sehen. Er that es, obgleich ungern, weil sie zu dem Character seines übrigen Entwurfs nicht passen wollte. Was Lucianen betraf, so war sie endlich von ihrer Ungeduld erlöst: denn ihre Absicht war keineswegs eine gewissenhafte Zeichnung von ihm zu haben. Hätte er mit wenigen Strichen nur hinskizzirt, was etwa einem Monument ähnlich gesehen, und sich die übrige Zeit mit ihr abgegeben; so wäre das wohl dem Endzweck und ihren Wünschen gemäßer gewesen. Bey seinem Benehmen dagegen kam sie in die größte Verlegenheit: denn ob sie gleich in ihrem Schmerz, ihren Anordnungen und Andeutungen, ihrem Beyfall über das nach und nach Entstehende, ziemlich abzuwechseln suchte und sie ihn einigemal beynahe herumzerrte, um nur mit ihm in eine Art von Verhältniß zu kommen; so erwies er sich doch gar zu steif, dergestalt daß sie allzuoft ihre Zuflucht zur Urne nehmen, sie an ihr Herz drücken und zum Him-

mel schauen mußte, ja zuletzt, weil sich doch dergleichen Situationen immer steigern, mehr einer Wittwe von Ephesus als einer Königinn von Carien ähnlich sah. Die Vorstellung zog sich daher in die Länge, der Clavierspieler, der sonst Geduld genug hatte, wußte nicht mehr in welchen Ton er ausweichen sollte. Er dankte Gott als er die Urne auf der Pyramide stehn sah und fiel unwillkührlich, als die Königinn ihren Dank ausdrücken wollte, in ein lustiges Thema; wodurch die Vorstellung zwar ihren Character verlor, die Gesellschaft jedoch völlig aufgeheitert wurde, die sich denn sogleich theilte, der Dame für ihren vortrefflichen Ausdruck, und dem Architecten für seine künstliche und zierliche Zeichnung eine freudige Bewunderung zu beweisen.

Besonders der Bräutigam unterhielt sich mit dem Architecten. Es thut mir leid, sagte jener, daß die Zeichnung so vergänglich

ist. Sie erlauben wenigstens, daß ich sie mir auf mein Zimmer bringen lasse und mich mit Ihnen darüber unterhalte. Wenn es Ihnen Vergnügen macht, sagte der Architect, so kann ich Ihnen sorgfältige Zeichnungen von dergleichen Gebäuden und Monumenten vorlegen, wovon dieses nur ein zufälliger flüchtiger Entwurf ist.

Ottilie stand nicht fern und trat zu den beyden. Versäumen Sie nicht, sagte sie zum Architecten, den Herrn Baron gelegentlich Ihre Sammlung sehn zu lassen: er ist ein Freund der Kunst und des Alterthums; ich wünsche daß Sie sich näher kennen lernen.

Luciane kam herbeygefahren und fragte: Wovon ist die Rede?

Von einer Sammlung Kunstwerke, antwortete der Baron, welche dieser Herr besitzt und die er uns gelegentlich zeigen will.

Er mag sie nur gleich bringen, rief Luciane. Nicht wahr, Sie bringen sie gleich? setzte sie schmeichelnd hinzu, indem sie ihn mit beyden Händen freundlich anfaßte.

Es möchte jetzt der Zeitpunkt nicht seyn, versetzte der Architect.

Was! rief Luciane gebieterisch: Sie wollen dem Befehl Ihrer Königinn nicht gehorchen? Dann legte sie sich auf ein neckisches Bitten.

Seyn Sie nicht eigensinnig, sagte Ottilie halb leise.

Der Architect entfernte sich mit einer Beugung, sie war weder bejahend noch verneinend.

Kaum war er fort, als Luciane sich mit einem Windspiel im Saale herumjagte. Ach!

rief sie aus, indem sie zufällig an ihre Mutter stieß: wie bin ich nicht unglücklich! Ich habe meinen Affen nicht mitgenommen; man hat mir es abgerathen, es ist aber nur die Bequemlichkeit meiner Leute, die mich um dieses Vergnügen bringt. Ich will ihn aber nachkommen lassen, es soll mir Jemand hin ihn zu holen. Wenn ich nur sein Bildniß sehen könnte, so wäre ich schon vergnügt. Ich will ihn aber gewiß auch malen lassen und er soll mir nicht von der Seite kommen.

Vielleicht kann ich dich trösten, versetzte Charlotte, wenn ich dir aus der Bibliothek einen ganzen Band der wunderlichsten Affenbilder kommen lasse. Luciane schrie vor Freuden laut auf, und der Folioband wurde gebracht. Der Anblick dieser menschenähnlichen und durch den Künstler noch mehr vermenschlichten abscheulichen Geschöpfe machte Lucianen die größte Freude. Ganz glücklich aber fühlte sie sich, bey einem jeden dieser Thiere die

Aehnlichkeit mit bekannten Menschen zu finden. Sieht der nicht aus wie der Onkel? rief sie unbarmherzig: der wie der Galanteriehändler M—, der wie der Pfarrer S— und dieser ist der Dings — der — leibhaftig. Im Grunde sind doch die Affen die eigentlichen Incroyables und es ist unbegreiflich, wie man sie aus der besten Gesellschaft ausschließen mag.

Sie sagte das in der besten Gesellschaft, doch Niemand nahm es ihr übel. Man war so gewohnt ihrer Anmuth vieles zu erlauben, daß man zuletzt ihrer Unart alles erlaubte.

Ottilie unterhielt sich indessen mit dem Bräutigam. Sie hoffte auf die Rückkunft des Architecten, dessen ernstere, geschmackvollere Sammlungen die Gesellschaft von diesem Affenwesen befreyen sollten. In dieser Erwartung hatte sie sich mit dem Baron besprochen und ihn auf manches aufmerksam

gemacht. Allein der Architect blieb aus, und als er endlich wiederkam, verlor er sich unter der Gesellschaft, ohne etwas mit zu bringen, und ohne zu thun als ob von etwas die Frage gewesen wäre. Ottilie ward einen Augenblick — wie soll man's nennen? — verdrießlich, ungehalten, betroffen; sie hatte ein gutes Wort an ihn gewendet, sie gönnte dem Bräutigam eine vergnügte Stunde nach seinem Sinne, der bey seiner unendlichen Liebe für Lucianen doch von ihrem Betragen zu leiden schien.

Die Affen mußten einer Collation Platz machen. Gesellige Spiele, ja sogar noch Tänze, zuletzt ein freudeloses Herumsitzen und Wiederaufjagen einer schon gesunkenen Lust dauerten dießmal, wie sonst auch, weit über Mitternacht. Denn schon hatte sich Luciane gewöhnt, Morgens nicht aus dem Bette und Abends nicht ins Bette gelangen zu können.

Um diese Zeit finden sich in Ottiliens Tagebuch Ereignisse seltner angemerkt, dagegen häufiger auf das Leben bezügliche und vom Leben abgezogene Maximen und Sentenzen. Weil aber die meisten derselben wohl nicht durch ihre eigene Reflexion entstanden seyn können; so ist es wahrscheinlich, daß man ihr irgend einen Heft mitgetheilt, aus dem sie sich was ihr gemüthlich war, ausgeschrieben. Manches eigene von innigerem Bezug wird an dem rothen Faden wohl zu erkennen seyn.

Aus

Ottiliens Tagebuche.

„Wir blicken so gern in die Zukunft, weil wir das Ungefähre was sich in ihr hin und her bewegt, durch stille Wünsche so gern zu unsern Gunsten heranleiten möchten.“

„Wir befinden uns nicht leicht in großer Gesellschaft, ohne zu denken: der Zufall, der so viele zusammenbringt, solle uns auch unsre Freunde herbeyführen.“

„Man mag noch so eingezogen leben, so wird man ehe man sich's versieht, ein Schuldner oder ein Gläubiger.“

„Begegnet uns Jemand der uns Dank schuldig ist, gleich fällt es uns ein. Wie

oft können wir Jemand begegnen, dem wir Dank schuldig sind, ohne daran zu denken."

„Sich mitzutheilen ist Natur; Mitgetheiltes aufzunehmen wie es gegeben wird, ist Bildung."

„Niemand würde viel in Gesellschaften sprechen, wenn er sich bewußt wäre, wie oft er die andern mißversteht."

„Man verändert fremde Reden beym Wiederhohlen wohl nur darum so sehr, weil man sie nicht verstanden hat."

„Wer vor andern lange allein spricht, ohne den Zuhörern zu schmeicheln, erregt Widerwillen."

„Jedes ausgesprochene Wort erregt den Gegensinn."

„Widerspruch und Schmeicheley machen beyde ein schlechtes Gespräch.“

„Die angenehmsten Gesellschaften sind die, in welchen eine heitere Ehrerbietung der Glieder gegen einander obwaltet.“

„Durch nichts bezeichnen die Menschen mehr ihren Character als durch das was sie lächerlich finden.“

„Das Lächerliche entspringt aus einem sittlichen Contrast, der, auf eine unschädliche Weise, für die Sinne in Verbindung gebracht wird.“

„Der sinnliche Mensch lacht oft wo nichts zu lachen ist. Was ihn auch anregt, sein inneres Behagen kommt zum Vorschein.“

„Der Verständige findet fast alles lächerlich, der Vernünftige fast nichts.“

„Einem bejahrten Manne verdachte man, daß er sich noch um junge Frauenzimmer bemühte. Es ist das einzige Mittel, versetzte er, sich zu verjüngen und das will doch Jedermann."

„Man läßt sich seine Mängel vorhalten, man läßt sich strafen, man leidet manches um ihrer willen mit Geduld; aber ungeduldig wird man, wenn man sie ablegen soll."

„Gewisse Mängel sind nothwendig zum Daseyn des Einzelnen. Es würde uns unangenehm seyn, wenn alte Freunde gewisse Eigenheiten ablegten."

„Man sagt: er stirbt bald, wenn einer etwas gegen seine Art und Weise thut."

„Was für Mängel dürfen wir behalten, ja an uns cultiviren? Solche die den andern eher schmeicheln als sie verletzen."

„Die Leidenschaften sind Mängel oder Tugenden, nur gesteigerte.“

„Unsre Leidenschaften sind wahre Phönixe. Wie der alte verbrennt, steigt der neue sogleich wieder aus der Asche hervor.“

„Große Leidenschaften sind Krankheiten ohne Hoffnung. Was sie heilen könnte, macht sie erst recht gefährlich.“

„Die Leidenschaft erhöht und mildert sich durchs Bekennen. In nichts wäre die Mittelstraße vielleicht wünschenswerther als im Vertrauen und Verschweigen gegen die die wir lieben.“

Fünftes Kapitel.

So peitschte Luciane den Lebensrausch im geselligen Strudel immer vor sich her. Ihr Hofstaat vermehrte sich täglich, theils weil ihr Treiben so manchen anregte und anzog, theils weil sie sich andre durch Gefälligkeit und Wohlthun zu verbinden wußte. Mittheilend war sie im höchsten Grade: denn da ihr durch die Neigung der Tante und des Bräutigams so viel Schönes und Köstliches auf einmal zugeflossen war; so schien sie nichts eigenes zu besitzen, und den Werth der Dinge nicht zu kennen, die sich um sie gehäuft hatten. So zauderte sie nicht einen Augenblick einen kostbaren Shawl abzunehmen und ihn einem Frauenzimmer umzuhängen, das

ihr gegen die übrigen zu ärmlich geklei- det schien, und sie that das auf eine so neckische, geschickte Weise, daß Niemand eine solche Gabe ablehnen konnte. Einer von ihrem Hofstaat hatte stets eine Börse und den Auftrag, in den Orten wo sie einkehrten, sich nach den Aeltesten und Kränksten zu erkun- digen, und ihren Zustand wenigstens für den Augenblick zu erleichtern. Dadurch entstand ihr in der ganzen Gegend ein Name von Vortrefflichkeit, der ihr doch auch manch- mal unbequem ward, weil er allzuviel lästige Nothleidende an sie heranzog.

Durch nichts aber vermehrte sie so sehr ih- ren Ruf, als durch ein auffallendes gutes be- harrliches Benehmen gegen einen unglücklichen jungen Mann, der die Gesellschaft floh, weil er, übrigens schön und wohlgebildet, seine rechte Hand, obgleich rühmlich, in der Schlacht verloren hatte. Diese Verstümmlung erregte ihm einen solchen Mißmuth; es war ihm so

verdrießlich, daß jede neue Bekanntschaft sich auch immer mit seinem Unfall bekannt machen sollte, daß er sich lieber versteckte, sich dem Lesen und andern Studien ergab und ein für allemal mit der Gesellschaft nichts wollte zu schaffen haben.

Das Daseyn dieses jungen Mannes blieb ihr nicht verborgen. Er mußte herbey, erst in kleiner Gesellschaft, dann in größerer, dann in der größten. Sie benahm sich anmuthiger gegen ihn als gegen irgend einen andern, besonders wußte sie durch zudringliche Dienstfertigkeit ihm seinen Verlust werth zu machen, indem sie geschäftig war ihn zu ersetzen. Bey Tafel mußte er neben ihr seinen Platz nehmen, sie schnitt ihm vor, so daß er nur die Gabel gebrauchen durfte. Nahmen Aeltere, Vornehmere ihm ihre Nachbarschaft weg, so erstreckte sie ihre Aufmerksamkeit über die ganze Tafel hin, und die eilenden Bedienten mußten das ersetzen was ihm die Entfernung

zu rauben drohte. Zuletzt munterte sie ihn auf, mit der linken Hand zu schreiben: er mußte alle seine Versuche an sie richten, und so stand sie, entfernt oder nah, immer mit ihm in Verhältniß. Der junge Mann wußte nicht wie ihm geworden war, und wirklich fing er von diesem Augenblick ein neues Leben an.

Vielleicht sollte man denken, ein solches Betragen wäre dem Bräutigam mißfällig gewesen; allein es fand sich das Gegentheil. Er rechnete ihr diese Bemühungen zu großem Verdienst an, und war um so mehr darüber ganz ruhig, als er ihre fast übertriebenen Eigenheiten kannte, wodurch sie alles was im mindesten verfänglich schien, von sich abzulehnen wußte. Sie wollte mit Jedermann nach Belieben umspringen, Jeder war in Gefahr, von ihr einmal angestoßen, gezerrt oder sonst geneckt zu werden; Niemand aber durfte sich gegen sie ein Gleiches erlauben,

Niemand sie nach Willkühr berühren, Niemand auch nur im entferntesten Sinne, eine Freyheit die sie sich nahm, erwiedern; und so hielt sie die andern in den strengsten Gränzen der Sittlichkeit gegen sich, die sie gegen andere jeden Augenblick zu übertreten schien.

Ueberhaupt hätte man glauben können, es sey bey ihr Maxime gewesen, sich dem Lobe und dem Tadel, der Neigung und der Abneigung gleichmäßig auszusetzen. Denn wenn sie die Menschen auf mancherley Weise für sich zu gewinnen suchte; so verdarb sie es wieder mit ihnen gewöhnlich durch eine böse Zunge, die Niemanden schonte. So wurde kein Besuch in der Nachbarschaft abgelegt, nirgends sie und ihre Gesellschaft in Schlössern und Wohnungen freundlich aufgenommen, ohne daß sie bey der Rückkehr auf das ausgelassenste merken ließ, wie sie alle menschlichen Verhältnisse nur von der lächerlichen Seite zu nehmen geneigt sey. Da waren drey Brü-

der, welche unter lauter Complimenten, wer zuerst heiraten sollte, das Alter übereilt hatte; hier eine kleine junge Frau mit einem großen alten Manne; dort umgekehrt ein kleiner munterer Mann und eine unbehülfliche Riesinn. In dem einen Hause stolperte man bey jedem Schritte über ein Kind; das andre wollte ihr bey der größten Gesellschaft nicht voll erscheinen, weil keine Kinder gegenwärtig waren. Alte Gatten sollten sich nur schnell begraben lassen, damit doch wieder einmal Jemand im Hause zum Lachen käme, da ihnen keine Notherben gegeben waren. Junge Eheleute sollten reisen, weil das Haushalten sie gar nicht kleide. Und wie mit den Personen, so machte sie es auch mit den Sachen, mit den Gebäuden, wie mit dem Haus- und Tischgeräthe. Besonders alle Wandverzierungen reizten sie zu lustigen Bemerkungen. Von dem ältesten Hautelißteppich bis zu der neusten Papiertapete, vom ehrwürdigsten Familienbilde bis zum frivolsten neuen Kupferstich,

eins wie das andre mußte leiden, eins wie das andre wurde durch ihre spöttischen Bemerkungen gleichsam aufgezehrt, so daß man sich hätte verwundern sollen, wie fünf Meilen umher irgend etwas nur noch existirte.

Eigentliche Bosheit war vielleicht nicht in diesem verneinenden Bestreben; ein selbstischer Muthwille mochte sie gewöhnlich anreizen: aber eine wahrhafte Bitterkeit hatte sich in ihrem Verhältniß zu Ottilien erzeugt. Auf die ruhige ununterbrochene Thätigkeit des lieben Kindes, die von Jedermann bemerkt und gepriesen wurde, sah sie mit Verachtung herab, und als zur Sprache kam, wie sehr sich Ottilie der Gärten und der Treibhäuser annehme, spottete sie nicht allein darüber, indem sie, uneingedenk des tiefen Winters in dem man lebte, sich zu verwundern schien, daß man weder Blumen noch Früchte gewahr werde; sondern sie ließ auch von nun an so viel Grünes, so viel Zweige und was nur

irgend keimte, herbeyhohlen und zur täglichen Zierde der Zimmer und des Tisches verschwenden, daß Ottilie und der Gärtner nicht wenig gekränkt waren, ihre Hoffnungen für das nächste Jahr und vielleicht auf längere Zeit zerstört zu sehen.

Eben so wenig gönnte sie Ottilien die Ruhe des häuslichen Ganges, worin sie sich mit Bequemlichkeit fortbewegte. Ottilie sollte mit auf die Lust- und Schlittenfahrten; sie sollte mit auf die Bälle die in der Nachbarschaft veranstaltet wurden; sie sollte weder Schnee noch Kälte noch gewaltsame Nachtstürme scheuen, da ja soviel andre nicht davon stürben. Das zarte Kind litt nicht wenig darunter, aber Luciane gewann nichts dabey: denn obgleich Ottilie sehr einfach gekleidet ging, so war sie doch, oder so schien sie wenigstens immer den Männern die schönste. Ein sanftes Anziehen versammelte alle Männer um sie her, sie mochte sich in den großen

Räumen am ersten oder am letzten Platze befinden, ja der Bräutigam Lucianens selbst unterhielt sich oft mit ihr, und zwar um so mehr, als er in einer Angelegenheit die ihn beschäftigte, ihren Rath, ihre Mitwirkung verlangte.

Er hatte den Architecten näher kennen lernen, bey Gelegenheit seiner Kunstsammlung viel über das Geschichtliche mit ihm gesprochen, in andern Fällen auch, besonders bey Betrachtung der Capelle, sein Talent schätzen gelernt. Der Baron war jung, reich; er sammelte, er wollte bauen; seine Liebhaberey war lebhaft, seine Kenntnisse schwach; er glaubte in dem Architecten seinen Mann zu finden, mit dem er mehr als einen Zweck zugleich erreichen könnte. Er hatte seiner Braut von dieser Absicht gesprochen; sie lobte ihn darum und war höchlich mit dem Vorschlag zufrieden, doch vielleicht mehr, um diesen jungen Mann Ottilien zu entziehen —

denn sie glaubte so etwas von Neigung bey ihm zu bemerken — als daß sie gedacht hätte, sein Talent zu ihren Absichten zu benutzen. Denn ob er gleich bey ihren extemporirten Festen sich sehr thätig erwiesen und manche Resourcen bey dieser und jener Anstalt dargeboten, so glaubte sie es doch immer selbst besser zu verstehen; und da ihre Erfindungen gewöhnlich gemein waren, so reichte, um sie auszuführen, die Geschicklichkeit eines gewandten Kammerdieners eben so gut hin, als die des vorzüglichsten Künstlers. Weiter als zu einem Altar, worauf geopfert ward, und zu einer Bekränzung, es mochte nun ein gypsernes oder ein lebendes Haupt seyn, konnte ihre Einbildungskraft sich nicht versteigen, wenn sie irgend Jemand zum Geburts- und Ehrentage ein festliches Compliment zu machen gedachte.

Ottilie konnte dem Bräutigam, der sich nach dem Verhältniß des Architecten zum Hause

erkundigte, die beste Auskunft geben. Sie wußte daß Charlotte sich schon früher nach einer Stelle für ihn umgethan hatte: denn wäre die Gesellschaft nicht gekommen, so hätte sich der junge Mann gleich nach Vollendung der Capelle entfernt, weil alle Bauten den Winter über stillstehn sollten und mußten; und es war daher sehr erwünscht, wenn der geschickte Künstler durch einen neuen Gönner wieder genutzt und befördert wurde.

Das persönliche Verhältniß Ottiliens zum Architecten war ganz rein und unbefangen. Seine angenehme und thätige Gegenwart hatte sie, wie die Nähe eines ältern Bruders, unterhalten und erfreut. Ihre Empfindungen für ihn blieben auf der ruhigen leidenschaftslosen Oberfläche der Blutsverwandtschaft: denn in ihrem Herzen war kein Raum mehr; es war von der Liebe zu Eduard ganz gedrängt ausgefüllt, und nur die Gottheit, die alles durch-

dringt, konnte dieses Herz zugleich mit ihm besitzen.

Indessen je tiefer der Winter sich senkte, je wilderes Wetter, je unzugänglicher die Wege, desto anziehender schien es, in so guter Gesellschaft die abnehmenden Tage zuzubringen. Nach kurzen Ebben überflutete die Menge von Zeit zu Zeit das Haus. Offiziere von entfernteren Garnisonen, die gebildeten zu ihrem großen Vortheil, die roheren zur Unbequemlichkeit der Gesellschaft, zogen sich herbey; am Civilstande fehlte es auch nicht, und ganz unerwartet kamen eines Tages der Graf und die Baronesse zusammen angefahren.

Ihre Gegenwart schien erst einen wahren Hof zu bilden. Die Männer von Stand und Sitten umgaben den Grafen, und die Frauen ließen der Baronesse Gerechtigkeit widerfahren. Man verwunderte sich nicht lange,

sie beyde zusammen und so heiter zu sehen: denn man vernahm, des Grafen Gemahlinn sey gestorben, und eine neue Verbindung werde geschlossen seyn sobald es die Schicklichkeit nur erlaube. Ottilie erinnerte sich jenes ersten Besuchs, jedes Worts was über Ehestand und Scheidung, über Verbindung und Trennung, über Hoffnung, Erwartung, Entbehren und Entsagen gesprochen ward. Beyde Personen, damals noch ganz ohne Aussichten, standen nun vor ihr, dem gehofften Glück so nahe, und ein unwillkührlicher Seufzer drang aus ihrem Herzen.

Luciane hörte kaum, daß der Graf ein Liebhaber von Musik sey, so wußte sie ein Conzert zu veranstalten; sie wollte sich dabey mit Gesang zur Guitarre hören lassen. Es geschah. Das Instrument spielte sie nicht ungeschickt, ihre Stimme war angenehm; was aber die Worte betraf, so verstand man sie so wenig als wenn sonst eine deutsche Schöne

zur Guitarre singt. Indeß versicherte Jedermann, sie habe mit viel Ausdruck gesungen, und sie konnte mit dem lauten Beyfall zufrieden seyn. Nur ein wunderliches Unglück begegnete bey dieser Gelegenheit. In der Gesellschaft befand sich ein Dichter, den sie auch besonders zu verbinden hoffte, weil sie einige Lieder von ihm an sie gerichtet wünschte, und deshalb diesen Abend meist nur von seinen Liedern vortrug. Er war überhaupt, wie alle, höflich gegen sie, aber sie hatte mehr erwartet. Sie legte es ihm einigemal nahe, konnte aber weiter nichts von ihm vernehmen, bis sie endlich aus Ungeduld einen ihrer Hofleute an ihn schickte und sondiren ließ, ob er denn nicht entzückt gewesen sey, seine vortrefflichen Gedichte so vortrefflich vortragen zu hören. Meine Gedichte? versetzte dieser mit Erstaunen. Verzeihen Sie, mein Herr, fügte er hinzu: ich habe nichts als Vocale gehört und die nicht einmal alle. Unterdessen ist es meine Schuldigkeit mich für eine so liebenswür-

dige Intention dankbar zu erweisen. Der Hofmann schwieg und verschwieg. Der andre suchte sich durch einige wohltönende Complimente aus der Sache zu ziehen. Sie ließ ihre Absicht nicht undeutlich merken, auch etwas eigens für sie gedichtetes zu besitzen. Wenn es nicht allzu unfreundlich gewesen wäre, so hätte er ihr das Alphabet überreichen können, um sich daraus ein beliebiges Lobgedicht zu irgend einer vorkommenden Melodie selbst einzubilden. Doch sollte sie nicht ohne Kränkung aus dieser Begebenheit scheiden. Kurze Zeit darauf erfuhr sie: er habe noch selbigen Abend einer von Ottiliens Lieblingsmelodieen ein allerliebstes Gedicht untergelegt, das noch mehr als verbindlich sey.

Luciane, wie alle Menschen ihrer Art, die immer durcheinander mischen was ihnen vortheilhaft und was ihnen nachtheilig ist, wollte nun ihr Glück im Recitiren versuchen. Ihr Gedächtniß war gut, aber wenn man

aufrichtig reden sollte, ihr Vortrag geistlos und heftig ohne leidenschaftlich zu seyn. Sie recitirte Balladen, Erzählungen und was sonst in Declamatorien vorzukommen pflegt. Dabey hatte sie die unglückliche Gewohnheit angenommen, das was sie vortrug mit Gesten zu begleiten, wodurch man das was eigentlich episch und lyrisch ist, auf eine unangenehme Weise mit dem Dramatischen mehr verwirrt als verbindet.

Der Graf, ein einsichtsvoller Mann, der gar bald die Gesellschaft, ihre Neigungen, Leidenschaften und Unterhaltungen übersah, brachte Lucianen, glücklicher oder unglücklicher Weise, auf eine neue Art von Darstellung, die ihrer Persönlichkeit sehr gemäß war. Ich finde, sagte er, hier so manche wohlgestaltete Personen, denen es gewiß nicht fehlt, malerische Bewegungen und Stellungen nachzuahmen. Sollten sie es noch nicht versucht haben, wirkliche bekannte Gemälde vorzustellen?

Eine solche Nachbildung, wenn sie auch manche mühsame Anordnung erfordert, bringt dagegen auch einen unglaublichen Reiz hervor.

Schnell ward Luciane gewahr, daß sie hier ganz in ihrem Fach seyn würde. Ihr schöner Wuchs, ihre volle Gestalt, ihr regelmäßiges und doch bedeutendes Gesicht, ihre lichtbraunen Haarflechten, ihr schlanker Hals, alles war schon wie aufs Gemälde berechnet; und hätte sie nun gar gewußt, daß sie schöner aussah wenn sie still stand als wenn sie sich bewegte, indem ihr im letzten Falle manchmal etwas störendes Ungraziöses entschlüpfte, so hätte sie sich mit noch mehrerem Eifer dieser natürlichen Bildnerey ergeben.

Man suchte nun Kupferstiche nach berühmten Gemälden; man wählte zuerst den Belisar nach van Dyk. Ein großer und wohlgebauter Mann von gewissen Jahren sollte den sitzenden blinden General, der Architect den

vor ihm theilnehmend traurig stehenden Krieger nachbilden, dem er wirklich etwas ähnlich sah. Luciane hatte sich, halb bescheiden, das junge Weibchen im Hintergrunde gewählt, das reichliche Almosen aus einem Beutel in die flache Hand zählt, indeß eine Alte sie abzumahnen und ihr vorzustellen scheint, daß sie zu viel thue. Eine andre ihm wirklich Almosen reichende Frauensperson war nicht vergessen.

Mit diesen und andern Bildern beschäftigte man sich sehr ernstlich. Der Graf gab dem Architecten über die Art der Einrichtung einige Winke, der sogleich ein Theater dazu aufstellte und wegen der Beleuchtung die nöthige Sorge trug. Man war schon tief in die Anstalten verwickelt, als man erst bemerkte, daß ein solches Unternehmen einen ansehnlichen Aufwand verlangte, und daß auf dem Lande mitten im Winter gar manches Erforderniß abging. Deshalb ließ, damit ja nichts

stocken möge, Luciane beynah ihre sämmtliche Garderobe zerschneiden, um die verschiedenen Costüme zu liefern, die jene Künstler willkührlich genug angegeben hatten.

Der Abend kam herbey und die Darstellung wurde vor einer großen Gesellschaft und zu allgemeinem Beyfall ausgeführt. Eine bedeutende Musik spannte die Erwartung. Jener Belisar eröffnete die Bühne. Die Gestalten waren so passend, die Farben so glücklich ausgetheilt, die Beleuchtung so kunstreich, daß man fürwahr in einer andern Welt zu seyn glaubte; nur daß die Gegenwart des Wirklichen statt des Scheins eine Art von ängstlicher Empfindung hervorbrachte.

Der Vorhang fiel, und ward auf Verlangen mehr als einmal wieder aufgezogen. Ein musikalisches Zwischenspiel unterhielt die Gesellschaft, die man durch ein Bild höherer Art überraschen wollte. Es war die bekannte

Vorstellung von Poussin: Ahasverus und Esther. Dießmal hatte sich Luciane besser bedacht. Sie entwickelte in der ohnmächtig hingesunkenen Königinn alle ihre Reize, und hatte sich kluger Weise zu den umgebenden unterstützenden Mädchen lauter hübsche wohlgebildete Figuren ausgesucht, worunter sich jedoch keine mit ihr auch nur im mindesten messen konnte. Ottilie blieb von diesem Bilde wie von den übrigen ausgeschlossen. Auf den goldnen Thron hatten sie, um den Zevs gleichen König vorzustellen, den rüstigsten und schönsten Mann der Gesellschaft gewählt, so daß dieses Bild wirklich eine unvergleichliche Vollkommenheit gewann.

Als drittes hatte man die sogenannte väterliche Ermahnung von Terburg gewählt, und wer kennt nicht den herrlichen Kupferstich unseres Wille von diesem Gemälde. Einen Fuß über den andern geschlagen, sitzt ein edler ritterlicher Vater und scheint seiner vor

ihm stehenden Tochter ins Gewissen zu reden. Diese, eine herrliche Gestalt, im faltenreichen weißen Atlaskleide, wird zwar nur von hinten gesehen, aber ihr ganzes Wesen scheint anzudeuten, daß sie sich zusammennimmt. Daß jedoch die Ermahnung nicht heftig und beschämend sey, sieht man aus der Miene und Gebärde des Vaters; und was die Mutter betrifft, so scheint diese eine kleine Verlegenheit zu verbergen, indem sie in ein Glas Wein blickt, das sie eben auszuschlürfen im Begriff ist.

Bey dieser Gelegenheit nun sollte Luciane in ihrem höchsten Glanze erscheinen. Ihre Zöpfe, die Form ihres Kopfes, Hals und Nacken, waren über alle Begriffe schön, und die Taille, von der bey den modernen antikisirenden Bekleidungen der Frauenzimmer wenig sichtbar wird, höchst zierlich, schlank und leicht zeigte sich an ihr in dem älteren Costüm äußerst vortheilhaft; und der Architect hatte

gesorgt, die reichen Falten des weißen Atlasses mit der künstlichsten Natur zu legen, so daß ganz ohne Frage diese lebendige Nachbildung weit über jenes Originalbildniß hinausreichte und ein allgemeines Entzücken erregte. Man konnte mit dem Wiederverlangen nicht endigen, und der ganz natürliche Wunsch, einem so schönen Wesen, das man genugsam von der Rückseite gesehen, auch ins Angesicht zu schauen, nahm dergestalt überhand, daß ein lustiger ungeduldiger Vogel die Worte, die man manchmal an das Ende einer Seite zu schreiben pflegt: tournez s'il vous plait laut ausrief und eine allgemeine Beystimmung erregte. Die Darstellenden aber kannten ihren Vortheil zu gut, und hatten den Sinn dieser Kunststücke zu wohl gefaßt, als daß sie dem allgemeinen Ruf hätten nachgeben sollen. Die beschämt scheinende Tochter blieb ruhig stehen, ohne den Zuschauern den Ausdruck ihres Angesichts zu gönnen; der Vater blieb in seiner ermahnenden Stellung sitzen,

und die Mutter brachte Nase und Augen nicht aus dem durchsichtigen Glase, worin sich, ob sie gleich zu trinken schien, der Wein nicht verminderte. — Was sollen wir noch viel von kleinen Nachstücken sagen, wozu man niederländische Wirthshaus- und Jahrmarkts-scenen gewählt hatte.

Der Graf und die Baronesse reisten ab und versprachen in den ersten glücklichen Wochen ihrer nahen Verbindung wiederzukehren, und Charlotte hoffte nunmehr, nach zwey mühsam überstandenen Monaten, die übrige Gesellschaft gleichfalls los zu werden. Sie war des Glücks ihrer Tochter gewiß, wenn bey dieser der erste Braut- und Jugendtaumel sich würde gelegt haben: denn der Bräutigam hielt sich für den glücklichsten Menschen von der Welt. Bey großem Vermögen und gemäßigter Sinnesart schien er auf eine wunderbare Weise von dem Vorzuge geschmeichelt, ein Frauenzimmer zu besitzen, das der ganzen

Welt gefallen mußte. Er hatte einen so ganz eigenen Sinn, alles auf sie und erst durch sie auf sich zu beziehen, daß es ihm eine unangenehme Empfindung machte, wenn sich nicht gleich ein Neuankommender mit aller Aufmerksamkeit auf sie richtete, und mit ihm, wie es wegen seiner guten Eigenschaften besonders von älteren Personen oft geschah, eine nähere Verbindung suchte ohne sich sonderlich um sie zu bekümmern. Wegen des Architecten kam es bald zur Richtigkeit. Aufs Neujahr sollte ihm dieser folgen und das Carneval mit ihm in der Stadt zubringen, wo Luciane sich von der Wiederholung der so schön eingerichteten Gemälde, so wie von hundert andern Dingen, die größte Glückseligkeit versprach, um so mehr als Tante und Bräutigam jeden Aufwand für gering zu achten schienen, der zu ihrem Vergnügen erfordert wurde.

Nun sollte man scheiden, aber das konnte nicht auf eine gewöhnliche Weise geschehen.

Man scherzte einmal ziemlich laut, daß Charlottens Wintervorräthe nun bald aufgezehrt seyen, als der Ehrenmann, der den Belisar vorgestellt hatte, und freylich reich genug war, von Lucianens Vorzügen hingerissen, denen er nun schon so lange huldigte, unbedachtsam ausrief: so lassen Sie es uns auf polnische Art halten! Kommen Sie nun und zehren mich auch auf, und so gehet es dann weiter in der Runde herum. Gesagt, gethan: Luciane schlug ein. Den andern Tag war gepackt und der Schwarm warf sich auf ein anderes Besitzthum. Dort hatte man auch Raum genug, aber weniger Bequemlichkeit und Einrichtung. Daraus entstand manches Unschickliche, das erst Lucianen recht glücklich machte. Das Leben wurde immer wüster und wilder. Treibjagen im tiefsten Schnee, und was man sonst nur unbequemes auffinden konnte, wurde veranstaltet. Frauen so wenig als Männer durften sich ausschließen, und so zog man, jagend und reitend, schlit-

tenfahrend und lermend, von einem Gute zum andern, bis man sich endlich der Residenz näherte; da denn die Nachrichten und Erzählungen, wie man sich bey Hofe und in der Stadt vergnüge, der Einbildungskraft eine andre Wendung gaben, und Lucianen mit ihrer sämmtlichen Begleitung, indem die Tante schon vorausgegangen war, unaufhaltsam in einen andern Lebenskreis hineinzogen.

Aus
Ottiliens Tagebuche.

„Man nimmt in der Welt Jeden wofür er sich giebt; aber er muß sich auch für etwas geben. Man erträgt die Unbequemen lieber als man die Unbedeutenden duldet.“

„Man kann der Gesellschaft alles aufdringen, nur nicht was eine Folge hat.“

„Wir lernen die Menschen nicht kennen, wenn sie zu uns kommen; wir müssen zu ihnen gehen, um zu erfahren wie es mit ihnen steht.“

„Ich finde es beynahe natürlich, daß wir an Besuchenden mancherley auszusetzen haben,

daß wir sogleich wenn sie weg sind, über sie nicht zum liebevollsten urtheilen: denn wir haben so zu sagen ein Recht, sie nach unserm Maaßstabe zu messen. Selbst verständige und billige Menschen enthalten sich in solchen Fällen kaum einer scharfen Censur."

„Wenn man dagegen bey andern gewesen ist und hat sie mit ihren Umgebungen, Gewohnheiten, in ihren nothwendigen unausweichlichen Zuständen gesehen, wie sie um sich wirken, oder wie sie sich fügen; so gehört schon Unverstand und böser Wille dazu, um das lächerlich zu finden, was uns in mehr als einem Sinne ehrwürdig scheinen müßte."

„Durch das was wir Betragen und gute Sitten nennen, soll das erreicht werden, was außerdem nur durch Gewalt, oder auch nicht einmal durch Gewalt zu erreichen ist."

„Der Umgang mit Frauen ist das Element guter Sitten."

„Wie kann der Character, die Eigenthümlichkeit des Menschen, mit der Lebensart bestehen?

„Das Eigenthümliche müßte durch die Lebensart erst recht hervorgehoben werden. Das Bedeutende will Jedermann, nur soll es nicht unbequem seyn.“

„Die größten Vortheile im Leben überhaupt wie in der Gesellschaft hat ein gebildeter Soldat.“

„Rohe Kriegsleute gehen wenigstens nicht aus ihrem Character, und weil doch meist hinter der Stärke eine Gutmüthigkeit verborgen liegt, so ist im Nothfall auch mit ihnen auszukommen.“

„Niemand ist lästiger als ein täppischer Mensch vom Civilstande. Von ihm könnte

man die Feinheit fordern, da er sich mit nichts Rohem zu beschäftigen hat."

„Wenn wir mit Menschen leben, die ein zartes Gefühl für das Schickliche haben, so wird es uns Angst um ihretwillen, wenn etwas Ungeschicktes begegnet. So fühle ich immer für und mit Charlotten, wenn Jemand mit dem Stuhle schaukelt, weil sie das in den Tod nicht leiden kann."

„Es käme Niemand mit der Brille auf der Nase in ein vertrauliches Gemach, wenn er wüßte, daß uns Frauen sogleich die Lust vergeht ihn anzusehen und uns mit ihm zu unterhalten."

„Zutraulichkeit an der Stelle der Ehrfurcht ist immer lächerlich. Es würde Niemand den Hut ablegen, nachdem er kaum das Compliment gemacht hat, wenn er wüßte, wie comisch das aussieht."

„Es giebt kein äußeres Zeichen der Höflichkeit das nicht einen tiefen sittlichen Grund hätte. Die rechte Erziehung wäre, welche dieses Zeichen und den Grund zugleich überlieferte.“

„Das Betragen ist ein Spiegel, in welchem jeder sein Bild zeigt.“

„Es giebt eine Höflichkeit des Herzens; sie ist der Liebe verwandt. Aus ihr entspringt die bequemste Höflichkeit des äußern Betragens.“

„Freywillige Abhängigkeit ist der schönste Zustand und wie wäre der möglich ohne Liebe.“

„Wir sind nie entfernter von unsern Wünschen, als wenn wir uns einbilden das Gewünschte zu besitzen.“

„Niemand ist mehr Sklave als der sich für frey hält ohne es zu seyn.“

„Es darf sich einer nur für frey erklären, so fühlt er sich den Augenblick als bedingt. Wagt er es sich für bedingt zu erklären, so fühlt er sich frey.“

„Gegen große Vorzüge eines Andern giebt es kein Rettungsmittel als die Liebe.“

„Es ist was schreckliches um einen vorzüglichen Mann, auf den sich die Dummen was zu Gute thun.“

„Es giebt, sagt man, für den Kammerdiener keinen Helden. Das kommt aber blos daher, weil der Held nur vom Helden anerkannt werden kann. Der Kammerdiener wird aber wahrscheinlich seines Gleichen zu schätzen wissen.“

„Es giebt keinen größern Trost für die Mittelmäßigkeit als daß das Genie nicht unsterblich sey.“

„Die größten Menschen hängen immer mit ihrem Jahrhundert durch eine Schwachheit zusammen.“

„Man hält die Menschen gewöhnlich für gefährlicher als sie sind.“

„Thoren und gescheide Leute sind gleich unschädlich. Nur die Halbnarren und Halbweisen, das sind die gefährlichsten.“

„Man weicht der Welt nicht sicherer aus als durch die Kunst, und man verknüpft sich nicht sicherer mit ihr als durch die Kunst.“

„Selbst im Augenblick des höchsten Glücks und der höchsten Noth bedürfen wir des Künstlers.“

„Die Kunst beschäftigt sich mit dem Schweren und Guten.“

„Das Schwierige leicht behandelt zu sehen giebt uns das Anschauen des Unmöglichen.“

„Die Schwierigkeiten wachsen je näher man dem Ziele kommt.“

„Säen ist nicht so beschwerlich als ärnten.“

Sechstes Kapitel.

Die große Unruhe welche Charlotten durch diesen Besuch erwuchs, ward ihr dadurch vergütet, daß sie ihre Tochter völlig begreifen lernte, worin ihr die Bekanntschaft mit der Welt sehr zu Hülfe kam. Es war nicht zum erstenmal, daß ihr ein so seltsamer Character begegnete, ob er ihr gleich noch niemals auf dieser Höhe erschien. Und doch hatte sie aus der Erfahrung, daß solche Personen durchs Leben, durch mancherley Ereignisse, durch älterliche Verhältnisse gebildet eine sehr angenehme und liebenswürdige Reife erlangen können', indem die Selbstigkeit gemildert wird und die schwärmende Thätigkeit eine entschiedene Richtung erhält. Charlotte ließ als

Mutter sich um desto eher eine für andere vielleicht unangenehme Erscheinung gefallen, als es Aeltern wohl geziemt da zu hoffen, wo Fremde nur zu genießen wünschen, oder wenigstens nicht belästigt seyn wollen.

Auf eine eigne und unerwartete Weise jedoch sollte Charlotte nach ihrer Tochter Abreise getroffen werden, indem diese nicht sowohl durch das Tadelnswerthe in ihrem Betragen, als durch das was man daran lobenswürdig hätte finden können, eine üble Nachrede hinter sich gelassen hatte. Luciane schien sich's zum Gesetz gemacht zu haben, nicht allein mit den Fröhlichen fröhlich, sondern auch mit den Traurigen traurig zu seyn, und um den Geist des Widerspruchs recht zu üben, manchmal die Fröhlichen verdrießlich und die Traurigen heiter zu machen. In allen Familien wo sie hinkam, erkundigte sie sich nach den Kranken und Schwachen, die nicht in Gesellschaft erscheinen konnten. Sie besuchte sie auf ihren

Zimmern, machte den Arzt und drang einem Jeden aus ihrer Reiseapotheke, die sie beständig im Wagen mit sich führte, energische Mittel auf; da denn eine solche Kur, wie sich vermuthen läßt, gelang oder mislang, wie es der Zufall herbeyführte.

In dieser Art von Wohlthätigkeit war sie ganz grausam und ließ sich gar nicht einreden, weil sie fest überzeugt war, daß sie vortrefflich handle. Allein es mißrieth ihr auch ein Versuch von der sittlichen Seite, und dieser war es, der Charlotten viel zu schaffen machte, weil er Folgen hatte, und Jedermann darüber sprach. Erst nach Lucianens Abreise hörte sie davon; Ottilie, die gerade jene Partie mitgemacht hatte, mußte ihr umständlich davon Rechenschaft geben.

Eine der Töchter eines angesehnen Hauses hatte das Unglück gehabt, an dem Tode eines ihrer jüngeren Geschwister schuld zu seyn.

und sich darüber nicht beruhigen noch wieder finden können. Sie lebte auf ihrem Zimmer beschäftigt und still, und ertrug selbst den Anblick der Ihrigen nur wenn sie einzeln kamen: denn sie argwohnte sogleich, wenn mehrere beysammen waren, daß man untereinander über sie und ihren Zustand reflectire. Gegen Jedes allein äußerte sie sich vernünftig und unterhielt sich stundenlang mit ihm.

Luciane hatte davon gehört und sich sogleich im Stillen vorgenommen, wenn sie in das Haus käme, gleichsam ein Wunder zu thun und das Frauenzimmer der Gesellschaft wiederzugeben. Sie betrug sich dabey vorsichtiger als sonst, wußte sich allein bey der Seelenkranken einzuführen, und soviel man merken konnte, durch Musik ihr Vertrauen zu gewinnen. Nur zuletzt versah sie es: denn eben weil sie Aufsehn erregen wollte, so brachte sie das schöne blasse Kind, das sie genug vorbereitet wähnte, eines Abends plötz-

lich in die bunte glänzende Gesellschaft; und vielleicht wäre auch das noch gelungen, wenn nicht die Societät selbst, aus Neugierde und Apprehension, sich ungeschickt benommen, sich um die Kranke versammelt, sie wieder gemieden, sie durch Flüstern, Köpfe zusammenstecken irre gemacht und aufgeregt hätte. Die zart Empfindende ertrug das nicht. Sie entwich unter fürchterlichem Schreyen, das gleichsam ein Entsetzen vor einem eindringenden Ungeheuren auszudrücken schien. Erschreckt fuhr die Gesellschaft nach allen Seiten auseinander, und Ottilie war unter denen, welche die völlig Ohnmächtige wieder auf ihr Zimmer begleiteten.

Indessen hatte Luciane eine starke Strafrede nach ihrer Weise an die Gesellschaft gehalten, ohne im mindesten daran zu denken, daß sie allein alle Schuld habe, und ohne sich durch dieses und andres Mißlingen von ihrem Thun und Treiben abhalten zu lassen.

Der Zustand deß Kranken war seit jener Zeit bedenklicher geworden, ja das Uebel hatte sich so gesteigert, daß die Aeltern das arme Kind nicht im Hause behalten konnten, sondern einer öffentlichen Anstalt überantworten mußten. Charlotten blieb nichts übrig als durch ein besonder zartes Benehmen gegen jene Familie den von ihrer Tochter verursachten Schmerz einigermaßen zu lindern. Auf Ottilien hatte die Sache einen tiefen Eindruck gemacht; sie bedauerte das arme Mädchen um so mehr als sie überzeugt war, wie sie auch gegen Charlotten nicht läugnete, daß bey einer consequenten Behandlung die Kranke gewiß herzustellen gewesen wäre.

So kam auch, weil man sich gewöhnlich vom vergangenen Unangenehmen mehr als vom Angenehmen unterhält, ein kleines Mißverständniß zur Sprache, das Ottilien an dem Architecten irre gemacht hatte, als er jenen Abend seine Sammlung nicht vorzeigen

wollte, ob sie ihn gleich so freundlich darum ersuchte. Es war ihr dieses abschlägige Betragen immer in der Seele geblieben und sie wußte selbst nicht warum. Ihre Empfindungen waren sehr richtig: denn was ein Mädchen wie Ottilie verlangen kann, sollte ein Jüngling wie der Architect nicht versagen. Dieser brachte jedoch auf ihre gelegentlichen leisen Vorwürfe ziemlich gültige Entschuldigungen zur Sprache.

Wenn Sie wüßten, sagte er, wie roh selbst gebildete Menschen sich gegen die schätzbarsten Kunstwerke verhalten, sie würden mir verzeihen, wenn ich die meinigen nicht unter die Menge bringen mag. Niemand weiß eine Medaille am Rand anzufassen; sie betasten das schönste Gepräge, den reinsten Grund, lassen die köstlichsten Stücke zwischen dem Daumen und Zeigefinger hin und hergehen, als wenn man Kunstformen auf diese Weise prüfte. Ohne daran zu denken, daß

man ein großes Blatt mit zwey Händen anfassen müsse, greifen sie mit Einer Hand nach einem unschätzbaren Kupferstich, einer unersetzlichen Zeichnung, wie ein anmaßlicher Politiker eine Zeitung faßt und durch das Zerknittern des Papiers schon im Voraus sein Urtheil über die Weltbegebenheiten zu erkennen giebt. Niemand denkt daran, daß wenn nur zwanzig Menschen mit einem Kunstwerke hintereinander eben so verfuhren, der Einundzwanzigste nicht mehr viel daran zu sehen hätte.

Habe ich Sie nicht auch manchmal, fragte Ottilie, in solche Verlegenheit gesetzt? habe ich nicht etwan Ihre Schätze, ohne es zu ahnden, gelegentlich einmal beschädigt?

Niemals, versetzte der Architect: niemals! Ihnen wäre es unmöglich: das Schickliche ist mit Ihnen geboren.

Auf alle Fälle, versetzte Ottilie, wäre es nicht übel, wenn man künftig in das Büchlein von guten Sitten, nach den Kapiteln, wie man sich in Gesellschaft beym Essen und Trinken benehmen soll, ein recht umständliches einschöbe, wie man sich in Kunstsammlungen und Museen zu betragen habe.

Gewiß, versetzte der Architect, würden alsdann Custoden und Liebhaber ihre Seltenheiten fröhlicher mittheilen.

Ottilie hatte ihm schon lange verziehen, als er sich aber den Vorwurf sehr zu Herzen zu nehmen schien und immer aufs Neue betheuerte, daß er gewiß gerne mittheile, gern für Freunde thätig sey; so empfand sie, daß sie sein zartes Gemüth verletzt habe, und fühlte sich als seine Schuldnerinn. Nicht wohl konnte sie ihm daher eine Bitte rund abschlagen, die er in Gefolg dieses Gesprächs an sie that, ob sie gleich, indem sie schnell ihr

Gefühl zu Rathe zog, nicht einsah wie sie ihm seine Wünsche gewähren könne.

Die Sache verhielt sich also. Daß Ottilie durch Lucianens Eifersucht von den Gemäldedarstellungen ausgeschlossen worden, war ihm höchst empfindlich gewesen; daß Charlotte diesem glänzenden Theil der geselligen Unterhaltung nur unterbrochen beywohnen können, weil sie sich nicht wohl befand, hatte er gleichfalls mit Bedauern bemerkt: nun wollte er sich nicht entfernen, ohne seine Dankbarkeit auch dadurch zu beweisen, daß er zur Ehre der einen und zur Unterhaltung der andern, eine weit schönere Darstellung veranstaltete als die bisherigen gewesen waren. Vielleicht kam hierzu, ihm selbst unbewußt, ein andrer geheimer Antrieb: es ward ihm so schwer, dieses Haus, diese Familie zu verlassen, ja es schien ihm unmöglich von Ottiliens Augen zu scheiden, von deren ruhig freundlich gewoge-

nen Blicken er die letzte Zeit fast ganz allein gelebt hatte.

Die Weihnachtsfeyertage nahten sich und es wurde ihm auf einmal klar, daß eigentlich jene Gemäldedarstellungen durch runde Figuren von dem sogenannten Presepe ausgegangen, von der frommen Vorstellung, die man in dieser heiligen Zeit der göttlichen Mutter und dem Kinde widmete, wie sie in ihrer scheinbaren Niedrigkeit erst von Hirten bald darauf von Königen verehrt werden.

Er hatte sich die Möglichkeit eines solchen Bildes vollkommen vergegenwärtigt. Ein schöner frischer Knabe war gefunden; an Hirten und Hirtinnen konnte es auch nicht fehlen; aber ohne Ottilien war die Sache nicht auszuführen. Der junge Mann hatte sie in seinem Sinne zur Mutter Gottes erhoben, und wenn sie es abschlug, so war bey ihm keine Frage, daß das Unternehmen fallen müsse. Ottilie halb

verlegen über seinen Antrag wies ihn mit seiner Bitte an Charlotten. Diese ertheilte ihm gern die Erlaubniß, und auch durch sie ward die Scheu Ottiliens, sich jener heiligen Gestalt anzumaßen, auf eine freundliche Weise überwunden. Der Architect arbeitete Tag und Nacht, damit am Weihnachtsabend nichts fehlen möge.

Und zwar Tag und Nacht im eigentlichen Sinne. Er hatte ohnehin wenig Bedürfnisse, und Ottiliens Gegenwart schien ihm statt alles Labsals zu seyn; indem er um ihretwillen arbeitete, war es als wenn er keines Schlafs, indem er sich um sie beschäftigte, keiner Speise bedürfte. Zur feyerlichen Abendstunde war deshalb alles fertig und bereit. Es war ihm möglich gewesen wohltönende Blasinstrumente zu versammeln, welche die Einleitung machten und die gewünschte Stimmung hervorzubringen wußten. Als der Vor-

hang sich hob, war Charlotte wirklich überrascht. Das Bild das sich ihr vorstellte, war so oft in der Welt wiederhohlt, daß man kaum einen neuen Eindruck davon erwarten sollte. Aber hier hatte die Wirklichkeit als Bild ihre besondern Vorzüge. Der ganze Raum war eher nächtlich als dämmernd, und doch nichts undeutlich im Einzelnen der Umgebung. Den unübertrefflichen Gedanken, daß alles Licht vom Kinde ausgehe, hatte der Künstler durch einen klugen Mechanismus der Beleuchtung auszuführen gewußt, der durch die beschatteten, nur von Streiflichtern erleuchteten Figuren im Vordergrunde zugedeckt wurde. Frohe Mädchen und Knaben standen umher; die frischen Gesichter scharf von unten beleuchtet. Auch an Engeln fehlte es nicht, deren eigener Schein von dem göttlichen verdunkelt, deren ätherischer Leib vor dem göttlich-menschlichen verdichtet und lichtsbedürftig schien.

Glücklicherweise war das Kind in der anmuthigsten Stellung eingeschlafen, so daß nichts die Betrachtung störte, wenn der Blick auf der scheinbaren Mutter verweilte, die mit unendlicher Anmuth einen Schleyer aufgehoben hatte, um den verborgenen Schatz zu offenbaren. In diesem Augenblick schien das Bild festgehalten und erstarrt zu seyn. Physisch geblendet, geistig überrascht, schien das umgebende Volk sich eben bewegt zu haben, um die getroffnen Augen wegzuwenden, neugierig erfreut wieder hinzublinzen und mehr Verwunderung und Lust, als Bewunderung und Verehrung anzuzeigen; obgleich diese auch nicht vergessen und einigen ältern Figuren der Ausdruck derselben übertragen war.

Ottiliens Gestalt, Gebärde, Miene, Blick übertraf aber alles was je ein Maler dargestellt hat. Der gefühlvolle Kenner, der diese Erscheinung gesehen hätte, wäre in Furcht gerathen, es möge sich nur irgend

etwas bewegen, er wäre in Sorge gestanden, ob ihm jemals etwas wieder so gefallen könne. Unglücklicherweise war Niemand da, der diese ganze Wirkung aufzufassen vermocht hätte. Der Architect allein, der als langer schlanker Hirt von der Seite über die Knieenden hereinsah, hatte, obgleich nicht in dem genausten Standpunct, noch den größten Genuß. Und wer beschreibt auch die Miene der neugeschaffenen Himmelsköniginn? Die reinste Demuth, das liebenswürdigste Gefühl von Bescheidenheit bey einer großen unverdient erhaltenen Ehre, einem unbegreiflich unermeßlichen Glück, bildete sich in ihren Zügen, sowohl indem sich ihre eigene Empfindung, als indem sich die Vorstellung ausdrückte, die sie sich von dem machen konnte was sie spielte.

Charlotten erfreute das schöne Gebilde, doch wirkte hauptsächlich das Kind auf sie. Ihre Augen strömten von Thränen und sie stellte sich auf das lebhafteste vor, daß sie

ein ähnliches liebes Geschöpf bald auf ihrem Schooße zu hoffen habe.

Man hatte den Vorhang niedergelassen, theils um den Vorstellenden einige Erleichterung zu geben, theils eine Veränderung in dem Dargestellten anzubringen. Der Künstler hatte sich vorgenommen, das erste Nacht- und Niedrigkeitsbild in ein Tag- und Glorienbild zu verwandeln, und deswegen von allen Seiten eine unmäßige Erleuchtung vorbereitet, die in der Zwischenzeit angezündet wurde.

Ottilien war in ihrer halb theatralischen Lage bisher die größte Beruhigung gewesen, daß außer Charlotten und wenigen Hausgenossen Niemand dieser frommen Kunstmummerey zugesehen. Sie wurde daher einigermaßen betroffen, als sie in der Zwischenzeit vernahm, es sey ein Fremder angekommen, im Saale von Charlotten freundlich begrüßt.

Wer es war, konnte man ihr nicht sagen. Sie ergab sich darein, um keine Störung zu verursachen. Lichter und Lampen brannten und eine ganz unendliche Hellung umgab sie. Der Vorhang ging auf, für die Zuschauenden ein überraschender Anblick: das ganze Bild war alles Licht, und statt des völlig aufgehobenen Schattens blieben nur die Farben übrig, die bey der klugen Auswahl eine liebliche Mäßigung hervorbrachten. Unter ihren langen Augenwimpern hervorblickend bemerkte Ottilie eine Mannsperson neben Charlotten sitzend. Sie erkannte ihn nicht, aber sie glaubte die Stimme des Gehülfen aus der Pension zu hören. Eine wunderbare Empfindung ergriff sie. Wie vieles war begegnet, seitdem sie die Stimme dieses treuen Lehrers nicht vernommen! Wie im zackigen Blitz fuhr die Reihe ihrer Freuden und Leiden schnell vor ihrer Seele vorbey und regte die Frage auf: darfst du ihm alles bekennen und gestehen? Und wie wenig werth bist du

unter dieser heiligen Gestalt vor ihm zu erscheinen, und wie seltsam muß es ihm vorkommen, dich die er nur natürlich gesehen, als Maske zu erblicken? Mit einer Schnelligkeit die keines gleichen hat, wirkten Gefühl und Betrachtung in ihr gegeneinander. Ihr Herz war befangen, ihre Augen füllten sich mit Thränen, indem sie sich zwang immerfort als ein starres Bild zu erscheinen; und wie froh war sie, als der Knabe sich zu regen anfing, und der Künstler sich genöthigt sah das Zeichen zu geben, daß der Vorhang wieder fallen sollte.

Hatte das peinliche Gefühl, einem werthen Freunde nicht entgegeneilen zu können, sich schon die letzten Augenblicke zu den übrigen Empfindungen Ottiliens gesellt, so war sie jetzt in noch größerer Verlegenheit. Sollte sie in diesem fremden Anzug und Schmuck ihm entgegengehn? sollte sie sich umkleiden? Sie wählte nicht, sie that das letzte

und suchte sich in der Zwischenzeit zusammen-
zunehmen, sich zu beruhigen, und war nur
erst wieder mit sich selbst in Einstimmung
als sie endlich im gewohnten Kleide den An-
gekommenen begrüßte.

Siebentes Kapitel.

Insofern der Architect seinen Gönnerinnen das Beste wünschte, war es ihm angenehm, da er doch endlich scheiden mußte, sie in der guten Gesellschaft des schätzbaren Gehülfen zu wissen; indem er jedoch ihre Gunst auf sich selbst bezog, empfand er es einigermaßen schmerzhaft, sich sobald, und wie es seiner Bescheidenheit dünken mochte, so gut, ja vollkommen, ersetzt zu sehen. Er hatte noch immer gezaudert, nun aber drängte es ihn hinweg: denn was er sich nach seiner Entfernung mußte gefallen lassen, das wollte er wenigstens gegenwärtig nicht erleben.

Zu großer Erheiterung dieser halb traurigen Gefühle machten ihm die Damen beym

Abschiede noch ein Geschenk mit einer Weste, an der er sie beyde lange Zeit hatte stricken sehen, mit einem stillen Neid über den unbekannten Glücklichen dem sie dereinst werden könnte. Eine solche Gabe ist die angenehmste die ein liebender, verehrender Mann erhalten mag: denn wenn er dabey des unermüdeten Spiels der schönen Finger gedenkt, so kann er nicht umhin sich zu schmeicheln, das Herz werde bey einer so anhaltenden Arbeit doch auch nicht ganz ohne Theilnahme geblieben seyn.

Die Frauen hatten nun einen neuen Mann zu bewirthen, dem sie wohlwollten und dem es bey ihnen wohl werden sollte. Das weibliche Geschlecht hegt ein eignes inneres unwandelbares Interesse, von dem sie nichts in der Welt abtrünnig macht; im äußern geselligen Verhältniß hingegen lassen sie sich gern und leicht durch den Mann bestimmen der sie eben beschäftigt, und so durch Abweisen

wie durch Empfänglichkeit, durch Beharren und Nachgiebigkeit führen sie eigentlich das Regiment, dem sich in der gesitteten Welt kein Mann zu entziehen wagt.

Hatte der Architect, gleichsam nach eigener Lust und Belieben, seine Talente vor den Freundinnen zum Vergnügen und zu den Zwecken derselben geübt und bewiesen; war Beschäftigung und Unterhaltung in diesem Sinne und nach solchen Absichten eingerichtet: so machte sich in kurzer Zeit durch die Gegenwart des Gehülfen eine andre Lebensweise. Seine große Gabe war, gut zu sprechen und menschliche Verhältnisse, besonders in Bezug auf Bildung der Jugend, in der Unterredung zu behandeln. Und so entstand gegen die bisherige Art zu leben ein ziemlich fühlbarer Gegensatz, um so mehr als der Gehülfe nicht ganz dasjenige billigte, womit man sich die Zeit über ausschließlich beschäftigt hatte.

Von dem lebendigen Gemälde das ihn bey seiner Ankunft empfing, sprach er gar nicht. Als man ihm hingegen Kirche, Capelle und was sich darauf bezog, mit Zufriedenheit sehen ließ, konnte er seine Meynung, seine Gesinnungen darüber nicht zurückhalten. Was mich betrifft, sagte er, so will mir diese Annäherung, diese Vermischung des Heiligen zu und mit dem Sinnlichen keineswegs gefallen, nicht gefallen, daß man sich gewisse besondre Räume widmet, weihet und aufschmückt, um erst dabey ein Gefühl der Frömmigkeit zu hegen und zu unterhalten. Keine Umgebung, selbst die gemeinste nicht, soll in uns das Gefühl des Göttlichen stören, das uns überall hin begleiten und jede Stätte zu einem Tempel einweihen kann. Ich mag gern einen Hausgottesdienst in dem Saale gehalten sehen, wo man zu speisen, sich gesellig zu versammeln, mit Spiel und Tanz zu ergetzen pflegt. Das

Höchste, das Vorzüglichste am Menschen ist gestaltlos, und man soll sich hüthen es anders als in edler That zu gestalten.

Charlotte, die seine Gesinnungen schon im Ganzen kannte und sie noch mehr in kurzer Zeit erforschte, brachte ihn gleich in seinem Fache zur Thätigkeit, indem sie ihre Gartenknaben, welche der Architect vor seiner Abreise eben gemustert hatte, in dem großen Saal aufmarschiren ließ; da sie sich denn in ihren heitern reinlichen Uniformen, mit gesetzlichen Bewegungen und einem natürlichen lebhaften Wesen, sehr gut ausnahmen. Der Gehülfe prüfte sie nach seiner Weise, und hatte durch mancherley Fragen und Wendungen gar bald die Gemüthsarten und Fähigkeiten der Kinder zu Tage gebracht, und ohne daß es so schien, in Zeit von weniger als einer Stunde, sie wirklich bedeutend unterrichtet und gefördert.

Wie machen Sie das nur? sagte Charlotte, indem die Knaben wegzogen. Ich habe sehr aufmerksam zugehört; es sind nichts als ganz bekannte Dinge vorgekommen, und doch wüßte ich nicht, wie ich es anfangen sollte, sie in so kurzer Zeit, bey so vielem Hin- und Wiederreden, in solcher Folge zur Sprache zu bringen.

Vielleicht sollte man, versetzte der Gehülfe, aus den Vortheilen seines Handwerks ein Geheimniß machen. Doch kann ich Ihnen die ganz einfache Maxime nicht verbergen, nach der man dieses und noch viel mehr zu leisten vermag. Fassen Sie einen Gegenstand, eine Materie, einen Begriff, wie man es nennen will; halten Sie ihn recht fest; machen Sie sich ihn in allen seinen Theilen recht deutlich, und dann wird es Ihnen leicht seyn, Gesprächsweise, an einer Masse Kinder zu erfahren was sich davon schon in ihnen entwickelt hat, was noch anzuregen, zu überlie-

fern ist. Die Antworten auf Ihre Fragen mögen noch so ungehörig seyn, mögen noch so sehr ins Weite gehen, wenn nur sodann Ihre Gegenfrage Geist und Sinn wieder hereinwärts zieht, wenn Sie sich nicht von Ihrem Standpunkte verrücken lassen; so müssen die Kinder zuletzt denken, begreifen, sich überzeugen, nur von dem was und wie es der Lehrende will. Sein größter Fehler ist der, wenn er sich von den Lernenden mit in die Weite reißen läßt, wenn er sie nicht auf dem Punkte festzuhalten weiß den er eben jetzt behandelt. Machen Sie nächstens einen Versuch und es wird zu Ihrer großen Unterhaltung dienen.

Das ist artig, sagte Charlotte: die gute Pädagogik ist also gerade das Umgekehrte von der guten Lebensart. In der Gesellschaft soll man auf nichts verweilen, und bey dem Unterricht wäre das höchste Gebot, gegen alle Zerstreuung zu arbeiten.

Abwechselung ohne Zerstreuung wäre für Lehre und Leben der schönste Wahlspruch, wenn dieses löbliche Gleichgewicht nur so leicht zu erhalten wäre! sagte der Gehülfe, und wollte weiter fortfahren als ihn Charlotte aufrief, die Knaben nochmals zu betrachten, deren munterer Zug sich so eben über den Hof bewegte. Er bezeigte seine Zufriedenheit, daß man die Kinder in Uniform zu gehen anhalte. Männer — so sagte er — sollten von Jugend auf Uniform tragen, weil sie sich gewöhnen müssen zusammen zu handeln, sich unter ihres Gleichen zu verlieren, in Masse zu gehorchen und ins Ganze zu arbeiten. Auch befördert jede Art von Uniform einen militärischen Sinn, so wie ein knapperes strackeres Betragen, und alle Knaben sind ja ohnehin geborne Soldaten: man sehe nur ihre Kampf- und Streitspiele, ihr Erstürmen und Erklettern.

So werden Sie mich dagegen nicht tadeln, versetzte Ottilie, daß ich meine Mädchen nicht überein kleide. Wenn ich sie Ihnen vorführe, hoffe ich Sie durch ein buntes Gemisch zu ergetzen.

Ich billige das sehr, versetzte jener. Frauen sollten durchaus mannigfaltig gekleidet gehen; jede nach eigner Art und Weise, damit eine Jede fühlen lernte, was ihr eigentlich gut stehe und wohl zieme. Eine wichtigere Ursache ist noch die: weil sie bestimmt sind, ihr ganzes Leben allein zu stehen und allein zu handeln.

Das scheint mir sehr parador, versetzte Charlotte; sind wir doch fast niemals für uns.

O ja! versetzte der Gehülfe, in Absicht auf andre Frauen ganz gewiß. Man betrachte ein Frauenzimmer als Liebende, als

Braut, als Frau, Hausfrau und Mutter, immer steht sie isolirt, immer ist sie allein, und will allein seyn. Ja die Eitle selbst ist in dem Falle. Jede Frau schließt die andre aus, ihrer Natur nach: denn von Jeder wird alles gefordert, was dem ganzen Geschlechte zu leisten obliegt. Nicht so verhält es sich mit den Männern. Der Mann verlangt den Mann; er würde sich einen zweyten erschaffen, wenn es keinen gäbe: eine Frau könnte eine Ewigkeit leben, ohne daran zu denken, sich ihres Gleichen hervorzubringen.

Man darf, sagte Charlotte, das Wahre nur wunderlich sagen; so scheint zuletzt das Wunderliche auch wahr. Wir wollen uns aus Ihren Bemerkungen das Beste herausnehmen und doch als Frauen mit Frauen zusammenhalten, und auch gemeinsam wirken, um den Männern nicht allzu große Vorzüge über uns einzuräumen. Ja Sie werden uns eine kleine Schadenfreude nicht übel nehmen,

die wir künftig um desto lebhafter empfinden müssen, wenn sich die Herren untereinander auch nicht sonderlich vertragen.

Mit vieler Sorgfalt untersuchte der verständige Mann nunmehr die Art, wie Ottilie ihre kleinen Zöglinge behandelte, und bezeigte darüber seinen entschiedenen Beyfall. Sehr richtig heben Sie, sagte er, Ihre Untergebenen nur zur nächsten Brauchbarkeit heran. Reinlichkeit veranlaßt die Kinder mit Freuden etwas auf sich selbst zu halten, und alles ist gewonnen, wenn sie das was sie thun, mit Munterkeit und Selbstgefühl zu leisten angeregt sind.

Uebrigens fand er zu seiner großen Befriedigung nichts auf den Schein und nach außen gethan, sondern alles nach innen und für die unerläßlichen Bedürfnisse. Mit wie wenig Worten, rief er aus, ließe sich das

ganze Erziehungsgeschäft aussprechen, wenn Jemand Ohren hätte zu hören.

Mögen Sie es nicht mit mir versuchen, sagte freundlich Ottilie.

Recht gern, versetzte Jener, nur müssen Sie mich nicht verrathen. Man erziehe die Knaben zu Dienern und die Mädchen zu Müttern, so wird es überall wohl stehn.

Zu Müttern, versetzte Ottilie, das könnten die Frauen noch hingehen lassen, da sie sich, ohne Mütter zu seyn, doch immer einrichten müssen, Wärterinnen zu werden; aber freylich zu Dienern würden sich unsre jungen Männer viel zu gut halten, da man Jedem leicht ansehen kann, daß er sich zum Gebieten fähiger dünkt.

Deswegen wollen wir es ihnen verschweigen, sagte der Gehülfe. Man schmeichelt

sich ins Leben hinein, aber das Leben schmeichelt uns nicht. Wie viel Menschen mögen denn das freywillig zugestehen, was sie am Ende doch müssen? Lassen wir aber diese Betrachtungen, die uns hier nicht berühren.

Ich preise Sie glücklich, daß Sie bey Ihren Zöglingen ein richtiges Verfahren anwenden können. Wenn Ihre kleinsten Mädchen sich mit Puppen herumtragen und einige Läppchen für sie zusammenflicken; wenn ältere Geschwister alsdann für die jüngeren sorgen, und das Haus sich in sich selbst bedient und aufhilft: dann ist der weitere Schritt ins Leben nicht groß, und ein solches Mädchen findet bey ihrem Gatten, was sie bey ihren Aeltern verließ.

Aber in den gebildeten Ständen ist die Aufgabe sehr verwickelt. Wir haben auf höhere, zartere, feinere, besonders auf gesell-

schaftliche Verhältnisse Rücksicht zu nehmen. Wir andern sollen daher unsre Zöglinge nach außen bilden; es ist nothwendig, es ist unerläßlich und möchte recht gut seyn, wenn man dabey nicht das Maaß überschritte: denn indem man die Kinder für einen weiteren Kreis zu bilden gedenkt, treibt man sie leicht ins Gränzenlose, ohne im Auge zu behalten was denn eigentlich die innere Natur fordert. Hier liegt die Aufgabe, welche mehr oder weniger von den Erziehern gelöst oder verfehlt wird.

Bey Manchem womit wir unsere Schülerinnen in der Pension ausstatten, wird mir bange, weil die Erfahrung mir sagt, von wie geringem Gebrauch es künftig seyn werde. Was wird nicht gleich abgestreift, was nicht gleich der Vergessenheit überantwortet sobald ein Frauenzimmer sich im Stande der Hausfrau, der Mutter befindet!

Indessen kann ich mir den frommen Wunsch nicht versagen, da ich mich einmal diesem Geschäft gewidmet habe, daß es mir dereinst in Gesellschaft einer treuen Gehülfinn gelingen möge, an meinen Zöglingen dasjenige rein auszubilden was sie bedürfen, wenn sie in das Feld eigener Thätigkeit und Selbständigkeit hinüberschreiten; daß ich mir sagen könnte: in diesem Sinne ist an ihnen die Erziehung vollendet. Freylich schließt sich eine andre immer wieder an, die beynahe mit jedem Jahre unsers Lebens, wo nicht von uns selbst, doch von den Umständen veranlaßt wird.

Wie wahr fand Ottilie diese Bemerkung! Was hatte nicht eine ungeahndete Leidenschaft im vergangenen Jahr an ihr erzogen! was sah sie nicht alles für Prüfungen vor sich schweben, wenn sie nur aufs nächste, aufs nächst künftige hinblickte!

Der junge Mann hatte nicht ohne Vorbedacht, einer Gehülfinn, einer Gattinn erwähnt: denn bey aller seiner Bescheidenheit konnte er nicht unterlassen, seine Absichten auf eine entfernte Weise anzudeuten; ja er war durch mancherley Umstände und Vorfälle aufgeregt worden, bey diesem Besuch einige Schritte seinem Ziele näher zu thun.

Die Vorsteherinn der Pension war bereits in Jahren, sie hatte sich unter ihren Mitarbeitern und Mitarbeiterinnen schon lange nach einer Person umgesehen, die eigentlich mit ihr in Gesellschaft träte, und zuletzt dem Gehülfen, dem sie zu vertrauen höchlich Ursache hatte, den Antrag gethan: er solle mit ihr die Lehranstalt fortführen, darin als in dem Seinigen mitwirken, und nach ihrem Tode als Erbe und einziger Besitzer eintreten. Die Hauptsache schien hiebey, daß er eine einstimmende Gattinn finden müsse. Er hatte im Stillen Ottilien vor Augen und im Her-

zen; allein es regten sich mancherley Zweifel, die wieder durch günstige Ereignisse einiges Gegengewicht erhielten. Luciane hatte die Pension verlassen: Ottilie konnte freyer zurückkehren; von dem Verhältnisse zu Eduard hatte zwar etwas verlautet; allein man nahm die Sache, wie ähnliche Vorfälle mehr, gleichgültig auf, und selbst dieses Ereigniß konnte zu Ottiliens Rückkehr beytragen. Doch wäre man zu keinem Entschluß gekommen, kein Schritt wäre geschehen, hätte nicht ein unvermutheter Besuch auch hier eine besondere Anregung gegeben. Wie denn die Erscheinung von bedeutenden Menschen in irgend einem Kreise niemals ohne Folgen bleiben kann.

Der Graf und die Baronesse, welche so oft in den Fall kamen, über den Werth verschiedener Pensionen befragt zu werden, weil fast Jedermann um die Erziehung seiner Kinder verlegen ist, hatten sich vorgenommen,

diese besonders kennen zu lernen, von der so viel Gutes gesagt wurde, und konnten nunmehr in ihren neuen Verhältnissen zusammen eine solche Untersuchung anstellen. Allein die Baronesse beabsichtigte noch etwas anderes. Während ihres letzten Aufenthalts bey Charlotten hatte sie mit dieser alles umständlich durchgesprochen was sich auf Eduarden und Ottilien bezog. Sie bestand aber und abermals darauf: Ottilie müsse entfernt werden. Sie suchte Charlotten hiezu Muth einzusprechen, welche sich vor Eduards Drohungen noch immer fürchtete. Man sprach über die verschiedenen Auswege, und bey Gelegenheit der Pension war auch von der Neigung des Gehülfen die Rede, und die Baronesse entschloß sich um so mehr zu dem gedachten Besuch.

Sie kommt an, lernt den Gehülfen kennen, man beobachtet die Anstalt und spricht von Ottilien. Der Graf selbst unterhält sich gern über sie, indem er sie bey dem neulichen

Besuch genauer kennen gelernt. Sie hatte sich ihm genähert, ja sie ward von ihm angezogen, weil sie durch sein gehaltvolles Gespräch dasjenige zu sehen und zu kennen glaubte, was ihr bisher ganz unbekannt geblieben war. Und wie sie in dem Umgange mit Eduard die Welt vergaß, so schien ihr an der Gegenwart des Grafen die Welt erst recht wünschenswerth zu seyn. Jede Anziehung ist wechselseitig. Der Graf empfand eine Neigung für Ottilien, daß er sie gern als seine Tochter betrachtete. Auch hier war sie der Baronesse zum zweytenmal und mehr als das erstemal im Wege. Wer weiß was diese, in Zeiten lebhafterer Leidenschaft, gegen sie angestiftet hätte; jetzt war es ihr genug, sie durch eine Verheiratung den Ehefrauen unschädlicher zu machen.

Sie regte daher den Gehülfen auf eine leise doch wirksame Art klüglich an, daß er sich zu einer kleinen Excursion auf das Schloß

einrichten und seinen Planen und Wünschen, von denen er der Dame kein Geheimniß gemacht, sich ungesäumt nähern solle.

Mit vollkommner Beystimmung der Vorsteherinn trat er daher seine Reise an, und hegte in seinem Gemüth die besten Hoffnungen. Er weiß, Ottilie ist ihm nicht ungünstig, und wenn zwischen ihnen einiges Mißverhältniß des Standes war, so glich sich dieses gar leicht durch die Denkart der Zeit aus. Auch hatte die Baronesse ihm wohl fühlen lassen, daß Ottilie immer ein armes Mädchen bleibe. Mit einem reichen Hause verwandt zu seyn, hieß es, kann Niemanden helfen: denn man würde sich, selbst bey dem größten Vermögen, ein Gewissen daraus machen, denjenigen eine ansehnliche Summe zu entziehen, die dem näheren Grade nach ein vollkommneres Recht auf ein Besitzthum zu haben scheinen. Und gewiß bleibt es wunderbar, daß der Mensch das große Vorrecht,

nach seinem Tode noch über seine Habe zu disponiren, sehr selten zu Gunsten seiner Lieblinge gebraucht, und wie es scheint, aus Achtung für das Herkommen, nur diejenigen begünstigt, die nach ihm sein Vermögen besitzen würden, wenn er auch selbst keinen Willen hätte.

Sein Gefühl setzte ihn auf der Reise Ottilien völlig gleich. Eine gute Aufnahme erhöhte seine Hoffnungen. Zwar fand er gegen sich Ottilien nicht ganz so offen wie sonst; aber sie war auch erwachsener, gebildeter und wenn man will, im Allgemeinen mittheilender als er sie gekannt hatte. Vertraulich ließ man ihn in manches Einsicht nehmen, was sich besonders auf sein Fach bezog. Doch wenn er seinem Zwecke sich nähern wollte; so hielt ihn immer eine gewisse innere Scheu zurück.

Einst gab ihm jedoch Charlotte hierzu Gelegenheit indem sie, in Beyseyn Ottiliens, zu

ihm sagte: Nun, Sie haben alles was in meinem Kreise heranwächst, so ziemlich geprüft; wie finden Sie denn Ottilien? Sie dürfen es wohl in ihrer Gegenwart aussprechen.

Der Gehülfe bezeichnete hierauf, mit sehr viel Einsicht und ruhigem Ausdruck, wie er Ottilien in Absicht eines freyeren Betragens, einer bequemeren Mittheilung, eines höhern Blicks in die weltlichen Dinge, der sich mehr in ihren Handlungen als in ihren Worten bethätige, sehr zu ihrem Vortheil verändert finde; daß er aber doch glaube, es könne ihr sehr zum Nutzen gereichen, wenn sie auf einige Zeit in die Pension zurückkehre, um das in einer gewissen Folge gründlich und für immer sich zuzueignen, was die Welt nur stückweise und eher zur Verwirrung als zur Befriedigung, ja manchmal nur allzuspät überliefere. Er wolle darüber nicht weitläuftig seyn: Ottilie wisse selbst am besten aus was für zusammenhängenden Lehrvorträgen sie damals herausgerissen worden.

Ottilie konnte das nicht läugnen; aber sie konnte nicht gestehen, was sie bey diesen Worten empfand, weil sie sich es kaum selbst auszulegen wußte. Es schien ihr in der Welt nichts mehr unzusammenhängend, wenn sie an den geliebten Mann dachte, und sie begriff nicht, wie ohne ihn noch irgend etwas zusammenhängen könne.

Charlotte beantwortete den Antrag mit kluger Freundlichkeit. Sie sagte, daß sowohl sie als Ottilie eine Rückkehr nach der Pension längst gewünscht hätten. In dieser Zeit nur sey ihr die Gegenwart einer so lieben Freundinn und Helferinn unentbehrlich gewesen; doch wolle sie in der Folge nicht hinderlich seyn, wenn es Ottiliens Wunsch bliebe, wieder auf so lange dorthin zurückzukehren, bis sie das Angefangene geendet und das Unterbrochene sich vollständig zugeeignet.

Der Gehülfe nahm diese Anerbietung freudig auf; Ottilie durfte nichts dagegen

sagen, ob es ihr gleich vor dem Gedanken schauderte. Charlotte hingegen dachte Zeit zu gewinnen; sie hoffte Eduard sollte sich erst als glücklicher Vater wieder finden und einfinden, dann, war sie überzeugt, würde sich alles geben und auch für Ottilien auf eine oder die andere Weise gesorgt werden.

Nach einem bedeutenden Gespräch, über welches alle Theilnehmende nachzudenken haben, pflegt ein gewisser Stillstand einzutreten, der einer allgemeinen Verlegenheit ähnlich sieht. Man ging im Saale auf und ab, der Gehülfe blätterte in einigen Büchern und kam endlich an den Folioband, der noch von Lucianens Zeiten her liegen geblieben war. Als er sah, daß darin nur Affen enthalten waren, schlug er ihn gleich wieder zu. Dieser Vorfall mag jedoch zu einem Gespräch Anlaß gegeben haben, wovon wir die Spuren in Ottiliens Tagebuch finden.

Aus

Ottiliens Tagebuche.

„Wie man es nur über das Herz bringen kann, die garstigen Affen so sorgfältig abzubilden. Man erniedrigt sich schon, wenn man sie nur als Thiere betrachtet; man wird aber wirklich bösartiger, wenn man dem Reize folgt, bekannte Menschen unter dieser Maske aufzusuchen.“

„Es gehört durchaus eine gewisse Verschrobenheit dazu, um sich gern mit Caricaturen und Zerrbildern abzugeben. Unserm guten Gehülfen danke ich's, daß ich nicht mit der Naturgeschichte gequält worden bin: ich konnte mich mit den Würmern und Käfern niemals befreunden.“

„Dießmal gestand er mir, daß es ihm eben so gehe. Von der Natur, sagte er, sollten wir nichts kennen, als was uns unmittelbar lebendig umgiebt. Mit den Bäumen die um uns blühen, grünen, Frucht tragen, mit jeder Staude an der wir vorbeygehen, mit jedem Grashalm über den wir hinwandeln, haben wir ein wahres Verhältniß, sie sind unsre ächten Compatrioten. Die Vögel die auf unsern Zweigen hin und wieder hüpfen, die in unserm Laube singen, gehören uns an, sie sprechen zu uns, von Jugend auf, und wir lernen ihre Sprache verstehen. Man frage sich, ob nicht ein jedes fremde, aus seiner Umgebung gerissene Geschöpf einen gewissen ängstlichen Eindruck auf uns macht, der nur durch Gewohnheit abgestumpft wird. Es gehört schon ein buntes geräuschvolles Leben dazu, um Affen, Papageyen und Mohren um sich zu ertragen."

„Manchmal wenn mich ein neugieriges Verlangen nach solchen abenteuerlichen Din-

gen anwandelte, habe ich den Reisenden beneidet, der solche Wunder mit andern Wundern in lebendiger alltäglicher Verbindung sieht. Aber auch er wird ein anderer Mensch. Es wandelt niemand ungestraft unter Palmen, und die Gesinnungen ändern sich gewiß in einem Lande wo Elephanten und Tiger zu Hause sind."

„Nur der Naturforscher ist verehrungswerth, der uns das Fremdeste, Seltsamste, mit seiner Localität, mit aller Nachbarschaft, jedesmal in dem eigensten Elemente zu schildern und darzustellen weiß. Wie gern möchte ich nur einmal Humboldten erzählen hören."

„Ein Naturalien-Cabinet kann uns vorkommen wie eine ägyptische Grabstätte, wo die verschiedenen Thier- und Pflanzengötzen balsamirt umherstehen. Einer Priester-Caste geziemt es wohl, sich damit in geheimnißvollem Halbdunkel abzugeben; aber in den allgemei-

nen Unterricht sollte dergleichen nicht einfließen, um so weniger, als etwas Näheres und Würdigeres sich dadurch leicht verdrängt sieht."

„Ein Lehrer, der das Gefühl an einer einzigen guten That, an einem einzigen guten Gedicht erwecken kann, leistet mehr als einer der uns ganze Reihen untergeordneter Naturbildungen der Gestalt und dem Namen nach überliefert: denn das ganze Resultat davon ist, was wir ohnedieß wissen können, daß das Menschengebild am vorzüglichsten und einzigsten das Gleichniß der Gottheit an sich trägt."

„Dem Einzelnen bleibe die Freyheit sich mit dem zu beschäftigen, was ihn anzieht, was ihm Freude macht, was ihm nützlich däucht; aber das eigentliche Studium der Menschheit ist der Mensch."

Achtes Kapitel.

Es giebt wenig Menschen, die sich mit dem Nächstvergangenen zu beschäftigen wissen. Entweder das Gegenwärtige hält uns mit Gewalt an sich, oder wir verlieren uns in die Vergangenheit und suchen das völlig Verlorene, wie es nur möglich seyn will, wieder hervorzurufen und herzustellen. Selbst in großen und reichen Familien, die ihren Vorfahren vieles schuldig sind, pflegt es so zu gehen, daß man des Großvaters mehr als des Vaters gedenkt.

Zu solchen Betrachtungen ward unser Gehülfe aufgefordert, als er an einem der schönen Tage, an welchen der scheidende

Winter den Frühling zu lügen pflegt, durch den großen alten Schloßgarten gegangen war und die hohen Lindenalleen, die regelmäßigen Anlagen, die sich von Eduards Vater herschrieben, bewundert hatte. Sie waren vortrefflich gediehen, in dem Sinne desjenigen der sie pflanzte, und nun, da sie erst anerkannt und genossen werden sollten, sprach Niemand mehr von ihnen; man besuchte sie kaum und hatte Liebhaberey und Aufwand gegen eine andere Seite hin ins Freye und Weite gerichtet.

Er machte bey seiner Rückkehr Charlotten die Bemerkung, die sie nicht ungünstig aufnahm. Indem uns das Leben fortzieht, versetzte sie, glauben wir aus uns selbst zu handeln, unsre Thätigkeit, unsre Vergnügungen zu wählen; aber freylich, wenn wir es genau ansehen, so sind es nur die Plane, die Neigungen der Zeit, die wir mit auszuführen genöthigt sind.

Gewiß, sagte der Gehülfe: und wer widersteht dem Strome seiner Umgebungen. Die Zeit rückt fort und in ihr Gesinnungen, Meynungen, Vorurtheile und Liebhabereyen. Fällt die Jugend eines Sohnes gerade in die Zeit der Umwendung, so kann man versichert seyn, daß er mit seinem Vater nichts gemein haben wird. Wenn dieser in einer Periode lebte, wo man Lust hatte sich manches zuzueignen, dieses Eigenthum zu sichern, zu beschränken, einzuengen und in der Absonderung von der Welt seinen Genuß zu befestigen; so wird jener sodann sich auszudehnen suchen, mittheilen, verbreiten und das Verschlossene eröffnen.

Ganze Zeiträume, versetzte Charlotte, gleichen diesem Vater und Sohn, den Sie schildern. Von jenen Zuständen, da jede kleine Stadt ihre Mauern und Gräben haben mußte, da man jeden Edelhof noch in einen Sumpf baute, und die geringsten Schlösser

nur durch eine Zugbrücke zugänglich waren, davon können wir uns kaum einen Begriff machen. Sogar größere Städte tragen jetzt ihre Wälle ab, die Gräben selbst fürstlicher Schlösser werden ausgefüllt, die Städte bilden nur große Flecken, und wenn man so auf Reisen das ansieht, sollte man glauben: der allgemeine Friede sey befestigt und das goldne Zeitalter vor der Thüre. Niemand glaubt sich in einem Garten behaglich, der nicht einem freyen Lande ähnlich sieht; an Kunst, an Zwang soll nichts erinnern, wir wollen völlig frey und unbedingt Athem schöpfen. Haben Sie wohl einen Begriff, mein Freund, daß man aus diesem in einen andern, in den vorigen Zustand zurückkehren könne?

Warum nicht? versetzte der Gehülfe: jeder Zustand hat seine Beschwerlichkeit, der beschränkte sowohl als der losgebundene. Der letztere setzt Ueberfluß voraus und führt zur

Verschwendung. Lassen Sie uns bey Ihrem Beyspiel bleiben, das auffallend genug ist. Sobald der Mangel eintritt, sogleich ist die Selbstbeschränkung wiedergegeben. Menschen die ihren Grund und Boden zu nutzen genöthigt sind, führen schon wieder Mauern um ihre Gärten auf, damit sie ihrer Erzeugnisse sicher seyen. Daraus entsteht nach und nach eine neue Ansicht der Dinge. Das Nützliche erhält wieder die Oberhand und selbst der Vielbesitzende meynt zuletzt auch das alles nutzen zu müssen. Glauben Sie mir: es ist möglich, daß Ihr Sohn die sämmtlichen Parkanlagen vernachlässigt und sich wieder hinter die ernsten Mauern und unter die hohen Linden seines Großvaters zurückzieht.

Charlotte war im Stillen erfreut, sich einen Sohn verkündigt zu hören, und verzieh dem Gehülfen deshalb die etwas unfreundliche Prophezeyung, wie es dereinst ihrem lieben

schönen Park ergehen könne. Sie versetzte deshalb ganz freundlich: Wir sind beyde noch nicht alt genug um dergleichen Widersprüche mehrmals erlebt zu haben; allein wenn man sich in seine frühe Jugend zurückdenkt, sich erinnert worüber man von älteren Personen klagen gehört, Länder und Städte mit in die Betrachtung aufnimmt: so möchte wohl gegen die Bemerkung nichts einzuwenden seyn. Sollte man denn aber einem solchen Naturgang nichts entgegensetzen, sollte man Vater und Sohn, Aeltern und Kinder nicht in Uebereinstimmung bringen können? Sie haben mir freundlich einen Knaben geweissagt; müßte denn der gerade mit seinem Vater im Widerspruch stehen? zerstören was seine Aeltern erbaut haben? anstatt es zu vollenden und zu erheben wenn er in demselben Sinne fortfährt.

Dazu giebt es auch wohl ein vernünftiges Mittel, versetzte der Gehülfe, das aber von

den Menschen selten angewandt wird. Der Vater erhebe seinen Sohn zum Mitbesitzer, er lasse ihn mitbauen, pflanzen, und erlaube ihm, wie sich selbst, eine unschädliche Willkühr. Eine Thätigkeit läßt sich in die andre verweben, keine an die andre anstückeln. Ein junger Zweig verbindet sich mit einem alten Stamme gar leicht und gern, an den kein erwachsener Ast mehr anzufügen ist.

Es freute den Gehülfen, in dem Augenblick da er Abschied zu nehmen sich genöthigt sah, Charlotten zufälligerweise etwas Angenehmes gesagt und ihre Gunst aufs neue dadurch befestigt zu haben. Schon allzulange war er von Hause weg, doch konnte er zur Rückreise sich nicht eher entschließen, als nach völliger Ueberzeugung, er müsse die herannahende Epoche von Charlottens Niederkunft erst vorbeygehn lassen, bevor er wegen Ottiliens irgend eine Entscheidung hoffen könne. Er fügte sich deshalb in die Umstände und

kehrte mit diesen Aussichten und Hoffnungen wieder zur Vorsteherinn zurück.

Charlottens Niederkunft nahte heran. Sie hielt sich mehr in ihren Zimmern. Die Frauen, die sich um sie versammelt hatten, waren ihre geschlossenere Gesellschaft. Ottilie besorgte das Hauswesen indem sie kaum daran denken durfte was sie that. Sie hatte sich zwar völlig ergeben, sie wünschte für Charlotten, für das Kind, für Eduarden, sich auch noch ferner auf das dienstlichste zu bemühen, aber sie sah nicht ein, wie es möglich werden wollte. Nichts konnte sie vor völliger Verworrenheit retten, als daß sie jeden Tag ihre Pflicht that.

Ein Sohn war glücklich zur Welt gekommen, und die Frauen versicherten sämmtlich, es sey der ganze leibhafte Vater. Nur Ottilie konnte es im Stillen nicht finden, als sie der Wöchnerinn Glück wünschte und das

Kind auf das herzlichste begrüßte. Schon bey den Anstalten zur Verheiratung ihrer Tochter war Charlotten die Abwesenheit ihres Gemahls höchst fühlbar gewesen; nun sollte der Vater auch bey der Geburt des Sohnes nicht gegenwärtig seyn; er sollte den Namen nicht bestimmen, bey dem man ihn künftig rufen würde.

Der erste von allen Freunden die sich glückwünschend sehen ließen, war Mittler, der seine Kundschafter ausgestellt hatte um von diesem Ereigniß sogleich Nachricht zu erhalten. Er fand sich ein und zwar sehr behaglich. Kaum daß er seinen Triumph in Gegenwart Ottiliens verbarg, so sprach er sich gegen Charlotten laut aus, und war der Mann alle Sorgen zu heben und alle augenblicklichen Hindernisse bey Seite zu bringen. Die Taufe sollte nicht lange aufgeschoben werden. Der alte Geistliche, mit einem Fuß schon im Grabe, sollte durch seinen Segen

das Vergangene mit dem Zukünftigen zusammenknüpfen; Otto sollte das Kind heißen: es konnte keinen andern Namen führen als den Namen des Vaters und des Freundes.

Es bedurfte der entschiedenen Zudringlichkeit dieses Mannes, um die hunderterley Bedenklichkeiten, das Widerreden, Zaudern, Stocken, Besser- und Anderswissen, das Schwanken, Meynen, Um- und Wiedermeynen zu beseitigen; da gewöhnlich bey solchen Gelegenheiten aus einer gehobenen Bedenklichkeit immer wieder neue entstehen, und indem man alle Verhältnisse schonen will, immer der Fall eintritt, einige zu verletzen.

Alle Meldungsschreiben und Gevatterbriefe übernahm Mittler; sie sollten gleich ausgefertigt seyn: denn ihm war selbst höchlich daran gelegen, ein Glück das er für die Familie so bedeutend hielt, auch der übrigen mit unter mißwollenden und mißredenden Welt

bekannt zu machen. Und freylich waren die bisherigen leidenschaftlichen Vorfälle dem Publikum nicht entgangen, das ohnehin in der Ueberzeugung steht, alles was geschieht, geschehe nur dazu, damit es etwas zu reden habe.

Die Feyer des Taufactes sollte würdig aber beschränkt und kurz seyn. Man kam zusammen, Ottilie und Mittler sollten das Kind als Taufzeugen halten. Der alte Geistliche, unterstützt vom Kirchdiener, trat mit langsamen Schritten heran. Das Gebet war verrichtet, Ottilien das Kind auf die Arme gelegt, und als sie mit Neigung auf dasselbe heruntersah, erschrak sie nicht wenig an seinen offenen Augen: denn sie glaubte in ihre eigenen zu sehen, eine solche Uebereinstimmung hätte Jeden überraschen müssen. Mittler, der zunächst das Kind empfing, stutzte gleichfalls, indem er in der Bildung desselben eine so auffallende Aehnlichkeit, und zwar mit dem Hauptmann

erblickte, dergleichen ihm sonst noch nie vorgekommen war.

Die Schwäche des guten alten Geistlichen hatte ihn gehindert, die Taufhandlung mit mehrerem als der gewöhnlichen Liturgie zu begleiten. Mittler indessen, voll von dem Gegenstande, gedachte seiner frühern Amtsverrichtungen und hatte überhaupt die Art, sich sogleich in jedem Falle zu denken, wie er nun reden, wie er sich äußern würde. Dießmal konnte er sich um so weniger zurückhalten, als es nur eine kleine Gesellschaft von lauter Freunden war, die ihn umgab. Er fing daher an, gegen das Ende des Acts, mit Behaglichkeit sich an die Stelle des Geistlichen zu versetzen, in einer muntern Rede seine Pathenpflichten und Hoffnungen zu äußern und um so mehr dabey zu verweilen, als er Charlottens Beyfall in ihrer zufriedenen Miene zu erkennen glaubte.

Daß der gute alte Mann sich gern gesetzt hätte, entging dem rüstigen Redner, der noch viel weniger dachte, daß er ein größeres Uebel hervorzubringen auf dem Wege war: denn nachdem er das Verhältniß eines jeden Anwesenden zum Kinde mit Nachdruck geschildert und Ottiliens Fassung dabey ziemlich auf die Probe gestellt hatte; so wandte er sich zuletzt gegen den Greis mit diesen Worten: Und Sie, mein würdiger Altvater, können nunmehr mit Simeon sprechen: Herr laß deinen Diener in Frieden fahren; denn meine Augen haben den Heiland dieses Hauses gesehen.

Nun war er im Zuge recht glänzend zu schließen, aber er bemerkte bald, daß der Alte, dem er das Kind hinhielt, sich zwar erst gegen dasselbe zu neigen schien, nachher aber schnell zurücksank. Vom Fall kaum abgehalten ward er in einen Sessel gebracht

und man mußte ihn, ungeachtet aller augenblicklichen Beyhülfe, für todt ansprechen.

So unmittelbar Geburt und Tod, Sarg und Wiege neben einander zu sehen und zu denken, nicht bloß mit der Einbildungskraft, sondern mit den Augen diese ungeheuern Gegensätze zusammenzufassen, war für die Umstehenden eine schwere Aufgabe, je überraschender sie vorgelegt wurde. Ottilie allein betrachtete den Eingeschlummerten, der noch immer seine freundliche einnehmende Miene behalten hatte, mit einer Art von Neid. Das Leben ihrer Seele war getödtet, warum sollte der Körper noch erhalten werden?

Führten sie auf diese Weise gar manchmal die unerfreulichen Begebenheiten des Tags auf die Betrachtung der Vergänglichkeit, des Scheidens, des Verlierens; so waren ihr dagegen wundersame nächtliche Erscheinungen zum Trost gegeben, die ihr das Daseyn

des Geliebten versicherten und ihr eigenes befestigten und belebten. Wenn sie sich Abends zur Ruhe gelegt, und im süßen Gefühl noch zwischen Schlaf und Wachen schwebte, schien es ihr, als wenn sie in einen ganz hellen doch mild erleuchteten Raum hineinblickte. In diesem sah sie Eduarden ganz deutlich und zwar nicht gekleidet wie sie ihn sonst gesehen, sondern im kriegerischen Anzug, jedesmal in einer andern Stellung, die aber vollkommen natürlich war und nichts Phantastisches an sich hatte: stehend, gehend, liegend, reitend. Die Gestalt bis aufs kleinste ausgemalt bewegte sich willig vor ihr, ohne daß sie das mindeste dazu that, ohne daß sie wollte oder die Einbildungskraft anstrengte. Manchmal sah sie ihn auch umgeben, besonders von etwas Beweglichem, das dunkler war als der helle Grund; aber sie unterschied kaum Schattenbilder, die ihr zuweilen als Menschen, als Pferde, als Bäume und Gebirge vorkommen konnten. Gewöhnlich schlief

sie über der Erscheinung ein, und wenn sie nach einer ruhigen Nacht morgens wieder erwachte; so war sie erquickt, getröstet, sie fühlte sich überzeugt: Eduard lebe noch, sie stehe mit ihm noch in dem innigsten Verhältniß.

Neuntes Kapitel.

Der Frühling war gekommen, später aber auch rascher und freudiger als gewöhnlich. Ottilie fand nun im Garten die Frucht ihres Vorsehens: alles keimte, grünte und blühte zur rechten Zeit; manches was hinter wohl angelegten Glashäusern und Beeten vorbereitet worden, trat nun sogleich der endlich von außen wirkenden Natur entgegen, und alles was zu thun und zu besorgen war, blieb nicht bloß hoffnungsvolle Mühe wie bisher, sondern ward zum heitern Genusse.

An dem Gärtner aber hatte sie zu trösten über manche durch Lucianens Wildheit entstandene Lücke unter den Topfgewächsen, über

die zerstörte Symmetrie mancher Baumkrone. Sie machte ihm Muth, daß sich das alles bald wieder herstellen werde; aber er hatte zu ein tiefes Gefühl, zu einen reinen Begriff von seinem Handwerk, als daß diese Trostgründe viel bey ihm hätten fruchten sollen. So wenig der Gärtner sich durch andere Liebhabereyen und Neigungen zerstreuen darf, so wenig darf der ruhige Gang unterbrochen werden, den die Pflanze zur dauernden oder zur vorübergehenden Vollendung nimmt. Die Pflanze gleicht den eigensinnigen Menschen, von denen man alles erhalten kann, wenn man sie nach ihrer Art behandelt. Ein ruhiger Blick, eine stille Consequenz, in jeder Jahrszeit, in jeder Stunde das ganz Gehörige zu thun, wird vielleicht von Niemand mehr als vom Gärtner verlangt.

Diese Eigenschaften besaß der gute Mann in einem hohen Grade, deswegen auch Ottilie

so gern mit ihm wirkte; aber sein eigentliches Talent konnte er schon einige Zeit nicht mehr mit Behaglichkeit ausüben. Denn ob er gleich alles was die Baum- und Küchengärtnerey betraf, auch die Erfordernisse eines älteren Ziergartens, vollkommen zu leisten verstand — wie denn überhaupt einem vor dem andern dieses oder jenes gelingt — ob er schon in Behandlung der Orangerie, der Blumenzwiebeln, der Nelken- und Aurikelnstöcke, die Natur selbst hätte herausfordern können: so waren ihm doch die neuen Zierbäume und Modeblumen einigermaßen fremd geblieben, und er hatte vor dem unendlichen Felde der Botanik, das sich nach der Zeit aufthat, und den darin herumsummenden fremden Namen, eine Art von Scheu, die ihn verdrießlich machte. Was die Herrschaft voriges Jahr zu verschreiben angefangen, hielt er um so mehr für unnützen Aufwand und Verschwendung, als er gar manche kostbare Pflanze ausgehen sah, und mit den Handelsgärtnern

die ihn, wie er glaubte, nicht redlich genug bedienten, in keinem sonderlichen Verhältnisse stand.

Er hatte sich darüber, nach mancherley Versuchen, eine Art von Plan gemacht, in welchem ihn Ottilie um so mehr bestärkte, als er auf die Wiederkehr Eduards eigentlich gegründet war, dessen Abwesenheit man in diesem wie in manchem andern Falle täglich nachtheiliger empfinden mußte.

Indem nun die Pflanzen immer mehr Wurzel schlugen und Zweige trieben, fühlte sich auch Ottilie immer mehr an diese Räume gefesselt. Gerade vor einem Jahre trat sie als Fremdling, als ein unbedeutendes Wesen hier ein; wie viel hatte sie sich seit jener Zeit nicht erworben! aber leider wie viel hatte sie nicht auch seit jener Zeit wieder verloren! Sie war nie so reich und nie so arm gewesen. Das Gefühl von beydem wechselte au-

genblicklich mit einander ab, ja durchkreuzte sich aufs innigste, so daß sie sich nicht anders zu helfen wußte, als daß sie immer wieder das Nächste mit Antheil, ja mit Leidenschaft ergriff.

Daß alles was Eduarden besonders lieb war, auch ihre Sorgfalt am stärksten an sich zog, läßt sich denken; ja warum sollte sie nicht hoffen, daß er selbst nun bald wiederkommen, daß er die vorsorgliche Dienstlichkeit, die sie dem Abwesenden geleistet, dankbar gegenwärtig bemerken werde.

Aber noch auf eine viel andre Weise war sie veranlaßt für ihn zu wirken. Sie hatte vorzüglich die Sorge für das Kind übernommen, dessen unmittelbare Pflegerinn sie um so mehr werden konnte, als man es keiner Amme zu übergeben, sondern mit Milch und Wasser aufzuziehen sich entschieden hatte. Es sollte in jener schönen Zeit der freyen Luft

genießen; und so trug sie es am liebsten selbst heraus, trug das schlafende unbewußte zwischen Blumen und Blüthen her, die dereinst seiner Kindheit so freundlich entgegen lachen sollten, zwischen jungen Sträuchen und Pflanzen, die mit ihm in die Höhe zu wachsen durch ihre Jugend bestimmt schienen. Wenn sie um sich her sah, so verbarg sie sich nicht, zu welchem großen reichen Zustande das Kind geboren sey: denn fast alles wohin das Auge blickte, sollte dereinst ihm gehören. Wie wünschenswerth war es zu diesem allen, daß es vor den Augen des Vaters, der Mutter, aufwüchse und eine erneute frohe Verbindung bestätigte.

Ottilie fühlte dieß alles so rein, daß sie sich's als entschieden wirklich dachte und sich selbst dabey gar nicht empfand. Unter diesem klaren Himmel, bey diesem hellen Sonnenschein, ward es ihr auf einmal klar, daß ihre Liebe, um sich zu vollenden, völlig un-

eigennützig werden müsse; ja in manchen Augenblicken glaubte sie diese Höhe schon erreicht zu haben. Sie wünschte nur das Wohl ihres Freundes, sie glaubte sich fähig ihm zu entsagen, sogar ihn niemals wieder zu sehen, wenn sie ihn nur glücklich wisse. Aber ganz entschieden war sie für sich, niemals einem andern anzugehören.

Daß der Herbst eben so herrlich würde wie der Frühling, dafür war gesorgt. Alle sogenannte Sommergewächse, alles was im Herbst mit Blühen nicht enden kann und sich der Kälte noch keck entgegen entwickelt, Astern besonders, waren in der größten Mannigfaltigkeit gesät und sollten nun überallhin verpflanzt, einen Sternhimmel über die Erde bilden.

Aus

Ottiliens Tagebuche.

„Einen guten Gedanken den wir gelesen, etwas Auffallendes das wir gehört, tragen wir wohl in unser Tagebuch. Nähmen wir uns aber zugleich die Mühe, aus den Briefen unserer Freunde eigenthümliche Bemerkungen, originelle Ansichten, flüchtige geistreiche Worte auszuzeichnen, so würden wir sehr reich werden. Briefe hebt man auf, um sie nie wieder zu lesen; man zerstört sie zuletzt einmal aus Discretion, und so verschwindet der schönste unmittelbarste Lebenshauch unwiederbringlich für uns und andre. Ich nehme mir vor, dieses Versäumniß wieder gut zu machen.“

„So wiederhohlt sich denn abermals das Jahresmährchen von vorn. Wir sind nun wieder, Gott sey Dank! an seinem artigsten Kapitel. Veilchen und Mayblumen sind wie Ueberschriften oder Vignetten dazu. Es macht uns immer einen angenehmen Eindruck, wenn wir sie in dem Buche des Lebens wieder aufschlagen.“

„Wir schelten die Armen, besonders die Unmündigen, wenn sie sich an den Straßen herumlegen und betteln. Bemerken wir nicht, daß sie gleich thätig sind, sobald es was zu thun giebt? Kaum entfaltet die Natur ihre freundlichen Schätze, so sind die Kinder dahinterher um ein Gewerbe zu eröffnen; keines bettelt mehr; jedes reicht dir einen Strauß; es hat ihn gepflückt ehe du vom Schlaf erwachtest, und das Bittende sieht dich so freundlich an wie die Gabe. Niemand sieht erbärmlich aus, der sich einiges Recht fühlt, fordern zu dürfen.“

„Warum nur das Jahr manchmal so kurz, manchmal so lang ist, warum es so kurz scheint und so lang in der Erinnrung! Mir ist es mit dem vergangenen so, und nirgends auffallender als im Garten, wie vergängliches und dauerndes in einander greift. Und doch ist nichts so flüchtig das nicht eine Spur, das nicht seines Gleichen zurücklasse."

„Man läßt sich den Winter auch gefallen. Man glaubt sich freyer auszubreiten, wenn die Bäume so geisterhaft, so durchsichtig vor uns stehen. Sie sind nichts, aber sie decken auch nichts zu. Wie aber einmal Knospen und Blüten kommen, dann wird man ungeduldig bis das volle Laub hervortritt, bis die Landschaft sich verkörpert und der Baum sich als eine Gestalt uns entgegen drängt."

„Alles Vollkommene in seiner Art muß über seine Art hinausgehen, es muß etwas anderes unvergleichbares werden. In manchen

Tönen ist die Nachtigall noch Vogel; dann steigt sie über ihre Classe hinüber und scheint jedem Gefiederten andeuten zu wollen, was eigentlich singen heiße."

„Ein Leben ohne Liebe, ohne die Nähe des Geliebten, ist nur eine Comédie à tiroir, ein schlechtes Schubladenstück. Man schiebt eine nach der anderen heraus und wieder hinein und eilt zur folgenden. Alles was auch gutes und bedeutendes vorkommt, hängt nur kümmerlich zusammen. Man muß überall von vorn anfangen und möchte überall enden."

Zehntes Kapitel.

Charlotte von ihrer Seite befindet sich munter und wohl. Sie freut sich an dem tüchtigen Knaben, dessen viel verspre- chende Gestalt ihr Auge und Gemüth stünd- lich beschäftigt. Sie erhält durch ihn einen neuen Bezug auf die Welt und auf den Be- sitz. Ihre alte Thätigkeit regt sich wieder; sie erblickt, wo sie auch hinsieht, im vergan- genen Jahre vieles gethan und empfindet Freude am Gethanen. Von einem eigenen Gefühl belebt steigt sie zur Mooshütte mit Ottilien und dem Kinde, und indem sie dieses auf den kleinen Tisch, als auf einen häuslichen Altar niederlegt, und noch zwey Plätze leer sieht, gedenkt sie der vorigen Zeiten und eine

neue Hoffnung für sie und Ottilien dringt hervor.

Junge Frauenzimmer sehen sich bescheiden vielleicht nach diesem oder jenem Jüngling um, mit stiller Prüfung, ob sie ihn wohl zum Gatten wünschten; wer aber für eine Tochter oder einen weiblichen Zögling zu sorgen hat, schaut in einem weitern Kreis umher. So ging es auch in diesem Augenblick Charlotten, der eine Verbindung des Hauptmanns mit Ottilien nicht unmöglich schien, wie sie doch auch schon ehemals in dieser Hütte neben einander gesessen hatten. Ihr war nicht unbekannt geblieben, daß jene Aussicht auf eine vortheilhafte Heirat wieder verschwunden sey.

Charlotte stieg weiter und Ottilie trug das Kind. Jene überließ sich mancherley Betrachtungen. Auch auf dem festen Lande giebt es wohl Schiffbruch; sich davon auf das

schnellste zu erhohlen und herzustellen, ist schön und preiswürdig. Ist doch das Leben nur auf Gewinn und Verlust berechnet. Wer macht nicht irgend eine Anlage und wird darin gestört! Wie oft schlägt man einen Weg ein und wird davon abgeleitet! Wie oft werden wir von einem scharf ins Auge gefaßten Ziel abgelenkt, um ein höheres zu erreichen! Der Reisende bricht unterwegs zu seinem höchsten Verdruß ein Rad und gelangt durch diesen unangenehmen Zufall zu den erfreulichsten Bekanntschaften und Verbindungen, die auf sein ganzes Leben Einfluß haben. Das Schicksal gewährt uns unsre Wünsche, aber auf seine Weise, um uns etwas über unsere Wünsche geben zu können.

Diese und ähnliche Betrachtungen waren es, unter denen Charlotte zum neuen Gebäude auf der Höhe gelangte, wo sie vollkommen bestätigt wurden. Denn die Umgebung war viel schöner als man sich's hatte

denken können. Alles störende Kleinliche war rings umher entfernt; alles Gute der Landschaft, was die Natur, was die Zeit daran gethan hatte, trat reinlich hervor und fiel ins Auge, und schon grünten die jungen Pflanzungen, die bestimmt waren, einige Lücken auszufüllen und die abgesonderten Theile angenehm zu verbinden.

Das Haus selbst war nahezu bewohnbar; die Aussicht, besonders aus den obern Zimmern, höchst mannigfaltig. Je länger man sich umsah, desto mehr Schönes entdeckte man. Was mußten nicht hier die verschiedenen Tagszeiten, was Mond und Sonne für Wirkungen hervorbringen! Hier zu verweilen war höchst wünschenswerth, und wie schnell ward die Lust zu bauen und zu schaffen in Charlotten wieder erweckt, da sie alle grobe Arbeit gethan fand. Ein Tischer, ein Tapezirer, ein Maler, der mit Patronen und leichter Vergoldung sich zu helfen wußte, nur

dieser bedurfte man, und in kurzer Zeit war das Gebäude im Stande. Keller und Küche wurden schnell eingerichtet: denn in der Entfernung vom Schlosse mußte man alle Bedürfnisse um sich versammeln. So wohnten die Frauenzimmer mit dem Kinde nun oben, und von diesem Aufenthalt, als von einem neuen Mittelpunkt, eröffneten sich ihnen unerwartete Spazirgänge. Sie genossen vergnüglich in einer höheren Region der freyen frischen Luft bey dem schönsten Wetter.

Ottiliens liebster Weg, theils allein, theils mit dem Kinde, ging herunter nach den Platanen auf einem bequemen Fußsteig, der sodann zu dem Puncte leitete, wo einer der Kähne angebunden war, mit denen man überzufahren pflegte. Sie erfreute sich manchmal einer Wasserfahrt; allein ohne das Kind, weil Charlotte deshalb einige Besorgniß zeigte. Doch verfehlte sie nicht, täglich den Gärtner im Schloßgarten zu besuchen und an seiner

Sorgfalt für die vielen Pflanzenzöglinge, die nun alle der freyen Luft genossen, freundlich Theil zu nehmen.

In dieser schönen Zeit kam Charlotten der Besuch eines Engländers sehr gelegen, der Eduarden auf Reisen kennen gelernt, einigemal getroffen hatte und nunmehr neugierig war, die schönen Anlagen zu sehen, von denen er so viel Gutes erzählen hörte. Er brachte ein Empfehlungsschreiben vom Grafen mit und stellte zugleich einen stillen aber sehr gefälligen Mann als seinen Begleiter vor. Indem er nun bald mit Charlotten und Ottilien, bald mit Gärtnern und Jägern, öfters mit seinem Begleiter, und manchmal allein die Gegend durchstrich; so konnte man seinen Bemerkungen wohl ansehen, daß er ein Liebhaber und Kenner solcher Anlagen war, der wohl auch manche dergleichen selbst ausgeführt hatte. Obgleich in Jahren nahm er auf eine heitere Weise an allem Theil, was dem Le-

ben zur Zierde gereichen und es bedeutend machen kann.

In seiner Gegenwart genossen die Frauenzimmer erst vollkommen ihrer Umgebung. Sein geübtes Auge empfing jeden Effect ganz frisch, und er hatte um somehr Freude an dem Entstandenen, als er die Gegend vorher nicht gekannt, und was man daran gethan, von dem was die Natur geliefert, kaum zu unterscheiden wußte.

Man kann wohl sagen, daß durch seine Bemerkungen der Park wuchs und sich bereicherte. Schon zum voraus erkannte er, was die neuen heranstrebenden Pflanzungen versprachen. Keine Stelle blieb ihm unbemerkt, wo noch irgend eine Schönheit hervorzuheben oder anzubringen war. Hier deutete er auf eine Quelle, welche gereinigt, die Zierde einer ganzen Buschpartie zu werden versprach; hier auf eine Höhle, die ausgeräumt und er-

weitert, einen erwünschten Ruheplatz geben konnte, indessen man nur wenige Bäume zu fällen brauchte, um von ihr aus herrliche Felsenmassen aufgethürmt zu erblicken. Er wünschte den Bewohnern Glück, daß ihnen so manches nachzuarbeiten übrig blieb, und ersuchte sie, damit nicht zu eilen, sondern für folgende Jahre sich das Vergnügen des Schaffens und Einrichtens vorzubehalten.

Uebrigens war er außer den geselligen Stunden keineswegs lästig: denn er beschäftigte sich die größte Zeit des Tags, die malerischen Aussichten des Parks in einer tragbaren, dunklen Kammer aufzufangen und zu zeichnen, um dadurch sich und andern von seinen Reisen eine schöne Frucht zu gewinnen. Er hatte dieses, schon seit mehreren Jahren, in allen bedeutenden Gegenden gethan und sich dadurch die angenehmste und interessanteste Sammlung verschafft. Ein großes Portefeuille das er mit sich führte, zeigte er den

Damen vor und unterhielt sie, theils durch das Bild, theils durch die Auslegung. Sie freuten sich, hier in ihrer Einsamkeit die Welt so bequem zu durchreisen, Ufer und Häfen, Berge, Seen und Flüsse, Städte, Castelle und manches andre Local, das in der Geschichte einen Namen hat, vor sich vorbeyziehen zu sehen.

Jede von beyden Frauen hatte ein besonderes Interesse; Charlotte das allgemeinere, gerade an dem, wo sich etwas historisch merkwürdiges fand, während Ottilie sich vorzüglich bey den Gegenden aufhielt, wovon Eduard viel zu erzählen pflegte, wo er gern verweilt, wohin er öfters zurückgekehrt: denn jeder Mensch hat in der Nähe und in der Ferne gewisse örtliche Einzelnheiten die ihn anziehen, die ihm, seinem Character nach, um des ersten Eindrucks, gewisser Umstände, der Gewohnheit willen, besonders lieb und aufregend sind.

Sie fragte daher den Lord, wo es ihm denn am besten gefalle, und wo er nun seine Wohnung aufschlagen würde, wenn er zu wählen hätte. Da wußte er denn mehr als Eine schöne Gegend vorzuzeigen, und was ihm dort widerfahren, um sie ihm lieb und werth zu machen, in seinem eigens accentuirten Französisch gar behaglich mitzutheilen.

Auf die Frage hingegen, wo er sich denn jetzt gewöhnlich aufhalte, wohin er am liebsten zurückkehre, ließ er sich ganz unbewunden, doch den Frauen unerwartet, also vernehmen.

Ich habe mir nun angewöhnt überall zu Hause zu seyn und finde zuletzt nichts bequemer, als daß andre für mich bauen, pflanzen und sich häuslich bemühen. Nach meinen eigenen Besitzungen sehne ich mich nicht zurück, theils aus politischen Ursachen, vorzüglich aber weil mein Sohn, für den ich alles

eigentlich gethan und eingerichtet, dem ich es zu übergeben, mit dem ich es noch zu genießen hoffte, an allem keinen Theil nimmt, sondern nach Indien gegangen ist, um sein Leben dort, wie mancher andere, höher zu nutzen, oder gar zu vergeuden.

Gewiß wir machen viel zu viel vorarbeitenden Aufwand aufs Leben. Anstatt daß wir gleich anfingen uns in einem mäßigen Zustand behaglich zu finden, so gehen wir immer mehr ins Breite, um es uns immer unbequemer zu machen. Wer genießt jetzt meine Gebäude, meinen Park, meine Gärten? Nicht ich, nicht einmal die Meinigen; fremde Gäste, Neugierige, unruhige Reisende.

Selbst bey vielen Mitteln sind wir immer nur halb und halb zu Hause, besonders auf dem Lande, wo uns manches Gewohnte der Stadt fehlt. Das Buch das wir am eifrigsten wünschten, ist nicht zur Hand, und ge-

rade was wir am meisten bedürften, ist vergessen. Wir richten uns immer häuslich ein, um wieder auszuziehen, und wenn wir es nicht mit Willen und Willkühr thun; so wirken Verhältnisse, Leidenschaften, Zufälle, Nothwendigkeit und was nicht alles.

Der Lord ahndete nicht, wie tief durch seine Betrachtungen die Freundinnen getroffen wurden. Und wie oft kommt nicht Jeder in diese Gefahr, der eine allgemeine Betrachtung selbst in einer Gesellschaft deren Verhältnisse ihm sonst bekannt sind, ausspricht. Charlotten war eine solche zufällige Verletzung auch durch Wohlwollende und Gutmeynende nichts Neues; und die Welt lag ohnehin so deutlich vor ihren Augen, daß sie keinen besondern Schmerz empfand, wenn gleich Jemand sie unbedachtsam und unvorsichtig nöthigte, ihren Blick da oder dorthin auf eine unerfreuliche Stelle zu richten. Ottilie hingegen, die in halbbewußter Jugend mehr ahndete als sah,

und ihren Blick wegwenden durfte ja mußte von dem was sie nicht sehen mochte und sollte, Ottilie ward durch diese traulichen Reden in den schrecklichsten Zustand versetzt: denn es zerriß mit Gewalt vor ihr der anmuthige Schleyer, und es schien ihr, als wenn alles was bisher für Haus und Hof, für Garten, Park und die ganze Umgebung geschehen war, ganz eigentlich umsonst sey, weil der dem es alles gehörte, es nicht genösse, weil auch der, wie der gegenwärtige Gast, zum Herumschweifen in der Welt und zwar zu dem gefährlichsten, durch die Liebsten und Nächsten gedrängt worden. Sie hatte sich an Hören und Schweigen gewöhnt, aber sie saß dießmal in der peinlichsten Lage, die durch des Fremden weiteres Gespräch eher vermehrt als vermindert wurde, das er mit heiterer Eigenheit und Bedächtlichkeit fortsetzte.

Nun glaub' ich, sagte er, auf dem rechten Wege zu seyn, da ich mich immerfort als

einen Reisenden betrachte, der vielem entsagt, um vieles zu genießen. Ich bin an den Wechsel gewöhnt, ja er wird mir Bedürfniß, wie man in der Oper immer wieder auf eine neue Decoration wartet, gerade weil schon so viele da gewesen. Was ich mir von dem besten und dem schlechtesten Wirthshause versprechen darf, ist mir bekannt: es mag so gut oder schlimm seyn als es will, nirgends find' ich das Gewohnte, und am Ende läuft es auf Eins hinaus, ganz von einer nothwendigen Gewohnheit, oder ganz von der willkührlichsten Zufälligkeit abzuhangen. Wenigstens habe ich jetzt nicht den Verdruß, daß etwas verlegt oder verloren ist, daß mir ein tägliches Wohnzimmer unbrauchbar wird, weil ich es muß repariren lassen, daß man mir eine liebe Tasse zerbricht und es mir eine ganze Zeit aus keiner andern schmecken will. Alles dessen bin ich überhoben, und wenn mir das Haus über dem Kopf zu brennen anfängt, so packen

meine Leute gelassen ein und auf, und wir fahren zu Hofraum und Stadt hinaus. Und bey allen diesen Vortheilen, wenn ich es genau berechne, habe ich am Ende des Jahrs nicht mehr ausgegeben, als es mich zu Hause gekostet hätte.

Bey dieser Schilderung sah Ottilie nur Eduarden vor sich, wie er nun auch, mit Entbehren und Beschwerde, auf ungebahnten Straßen hinziehe, mit Gefahr und Noth zu Felde liege, und bey so viel Unbestand und Wagniß sich gewöhne heimatlos und freundlos zu seyn, alles wegzuwerfen nur um nicht verlieren zu können. Glücklicherweise trennte sich die Gesellschaft für einige Zeit. Ottilie fand Raum sich in der Einsamkeit auszuweinen. Gewaltsamer hatte sie kein dumpfer Schmerz ergriffen, als diese Klarheit, die sie sich noch klarer zu machen strebte, wie man es zu thun pflegt, daß man sich

selbst peinigt, wenn man einmal auf dem Wege ist gepeinigt zu werden.

Der Zustand Eduards kam ihr so kümmerlich, so jämmerlich vor, daß sie sich entschloß, es koste was es wolle, zu seiner Wiedervereinigung mit Charlotten alles beyzutragen, ihren Schmerz und ihre Liebe an irgend einem stillen Orte zu verbergen und durch irgend eine Art von Thätigkeit zu betriegen.

Indessen hatte der Begleiter des Lords, ein verständiger, ruhiger Mann und guter Beobachter, den Mißgriff in der Unterhaltung bemerkt und die Aehnlichkeit der Zustände seinem Freunde offenbart. Dieser wußte nichts von den Verhältnissen der Familie; allein jener, den eigentlich auf der Reise nichts mehr interessirte als die sonderbaren Ereignisse, welche durch natürliche und künstliche Verhältnisse, durch den Conflict des

Gesetzlichen und des Ungebändigten, des Verstandes und der Vernunft, der Leidenschaft und des Vorurtheils hervorgebracht werden, jener hatte sich schon früher, und mehr noch im Hause selbst, mit allem bekannt gemacht was vorgegangen war und noch vorging.

Dem Lord that es leid, ohne daß er darüber verlegen gewesen wäre. Man müßte ganz in Gesellschaft schweigen, wenn man nicht manchmal in den Fall kommen sollte: denn nicht allein bedeutende Bemerkungen, sondern die trivialsten Aeußerungen können auf eine so mißklingende Weise mit dem Interesse der Gegenwärtigen zusammentreffen. Wir wollen es heute Abend wieder gut machen, sagte der Lord, und uns aller allgemeinen Gespräche enthalten. Geben Sie der Gesellschaft etwas von den vielen angenehmen und bedeutenden Anecdoten und Geschichten zu hören, womit Sie Ihr Portefeuille und ihr Gedächtni auf unserer Reise bereichert haben.

Allein auch mit dem besten Vorsatze gelang es den Fremden nicht, die Freunde dießmal mit einer unverfänglichen Unterhaltung zu erfreuen. Denn nachdem der Begleiter durch manche sonderbare, bedeutende, heitere, rührende, furchtbare Geschichten die Aufmerksamkeit erregt und die Theilnahme aufs höchste gespannt hatte; so dachte er mit einer zwar sonderbaren, aber sanfteren Begebenheit zu schließen, und ahndete nicht, wie nahe diese seinen Zuhörern verwandt war.

Die wunderlichen Nachbarskinder.

Novelle.

Zwey Nachbarskinder von bedeutenden Häusern, Knabe und Mädchen, in verhältnißmäßigem Alter, um dereinst Gatten zu werden, ließ man in dieser angenehmen Aussicht mit einander aufwachsen, und die beyderseitigen Aeltern freuten sich einer künftigen Verbindung. Doch man bemerkte gar bald, daß die Absicht zu mislingen schien, indem sich zwischen den beyden trefflichen Naturen ein sonderbarer Widerwille hervorthat. Vielleicht waren sie einander zu ähnlich. Beyde

in sich selbst gewendet, deutlich in ihrem Wollen, fest in ihren Vorsätzen; jedes einzeln geliebt und geehrt von seinen Gespielen; immer Widersacher wenn sie zusammen waren, immer aufbauend für sich allein, immer wechselsweise zerstörend wo sie sich begegneten; nicht wetteifernd nach Einem Ziel, aber immer kämpfend um Einen Zweck; gutartig durchaus und liebenswürdig, und nur hassend, ja bösartig, indem sie sich auf einander bezogen.

Dieses wunderliche Verhältniß zeigte sich schon bey kindischen Spielen, es zeigte sich bey zunehmenden Jahren. Und wie die Knaben Krieg zu spielen, sich in Parteyen zu sondern, einander Schlachten zu liefern pflegen, so stellte sich das trotzig muthige Mädchen einst an die Spitze des einen Heers, und focht gegen das andre mit solcher Gewalt und Erbitterung, daß dieses schimpflich wäre in die Flucht geschlagen worden, wenn ihr einzelner

Widersacher sich nicht sehr brav gehalten und seine Gegnerinn doch noch zuletzt entwaffnet und gefangen genommen hätte. Aber auch da noch wehrte sie sich so gewaltsam, daß er, um seine Augen zu erhalten, und die Feindinn doch nicht zu beschädigen, sein seidenes Halstuch abreißen und ihr die Hände damit auf den Rücken binden mußte.

Dieß verzieh sie ihm nie, ja sie machte so heimliche Anstalten und Versuche ihn zu beschädigen, daß die Aeltern, die auf diese seltsamen Leidenschaften schon längst Acht gehabt, sich mit einander verständigten und beschlossen, die beyden feindlichen Wesen zu trennen und jene lieblichen Hoffnungen aufzugeben.

Der Knabe that sich in seinen neuen Verhältnissen bald hervor. Jede Art von Unterricht schlug bey ihm an. Gönner und eigene Neigung bestimmten ihn zum Soldatenstande.

Ueberall wo er sich fand, war er geliebt und geehrt. Seine tüchtige Natur schien nur zum Wohlseyn, zum Behagen anderer zu wirken, und er war in sich, ohne deutliches Bewußtseyn, recht glücklich, den einzigen Widersacher verloren zu haben, den die Natur ihm zugedacht hatte.

Das Mädchen dagegen trat auf einmal in einen veränderten Zustand. Ihre Jahre, eine zunehmende Bildung, und mehr noch ein gewisses inneres Gefühl zogen sie von den heftigen Spielen hinweg, die sie bisher in Gesellschaft der Knaben auszuüben pflegte. Im Ganzen schien ihr etwas zu fehlen, nichts war um sie herum, das werth gewesen wäre, ihren Haß zu erregen. Liebenswürdig hatte sie noch Niemanden gefunden.

Ein junger Mann, älter als ihr ehemaliger nachbarlicher Widersacher, von Stand, Vermögen und Bedeutung, beliebt in der

Gesellschaft, gesucht von Frauen, wendete ihr seine ganze Neigung zu. Es war das erstemal, daß sich ein Freund, ein Liebhaber, ein Diener um sie bemühte. Der Vorzug den er ihr vor vielen gab, die älter, gebildeter, glänzender und anspruchsreicher waren als sie, that ihr gar zu wohl. Seine fortgesetzte Aufmerksamkeit, ohne daß er zudringlich gewesen wäre, sein treuer Beystand bey verschiedenen unangenehmen Zufällen, sein gegen ihre Aeltern zwar ausgesprochnes, doch ruhiges und nur hoffnungsvolles Werben, da sie freylich noch sehr jung war: das alles nahm sie für ihn ein, wozu die Gewohnheit, die äußern nun von der Welt als bekannt angenommenen Verhältnisse, das ihrige beytrugen. Sie war so oft Braut genannt worden, daß sie sich endlich selbst dafür hielt, und weder sie noch irgend Jemand dachte daran, daß noch eine Prüfung nöthig sey, als sie den Ring mit demjenigen wechselte, der so lange Zeit für ihren Bräutigam galt.

Der ruhige Gang den die ganze Sache genommen hatte, war auch durch das Verlöbniß nicht beschleunigt worden. Man ließ eben von beyden Seiten alles so fortgewähren; man freute sich des Zusammenlebens und wollte die gute Jahreszeit durchaus noch als einen Frühling des künftigen ernsteren Lebens genießen.

Indessen hatte der entfernte sich zum schönsten ausgebildet, eine verdiente Stufe seiner Lebensbestimmung erstiegen, und kam mit Urlaub die Seinigen zu besuchen. Auf eine ganz natürliche aber doch sonderbare Weise stand er seiner schönen Nachbarinn abermals entgegen. Sie hatte in der letzten Zeit nur freundliche, bräutliche Familienempfindungen bey sich genährt, sie war mit allem was sie umgab in Uebereinstimmung; sie glaubte glücklich zu seyn und war es auch auf gewisse Weise. Aber nun stand ihr zum erstenmal seit langer Zeit wieder etwas ent-

gegen: es war nicht hassenswerth, sie war des Hasses unfähig geworden; ja der kindische Haß, der eigentlich nur ein dunkles Anerkennen des inneren Werthes gewesen, äußerte sich nun in frohem Erstaunen, erfreulichem Betrachten, gefälligem Eingestehen, halb willigem halb unwilligem und doch nothwendigem Annahen, und das alles war wechselseitig. Eine lange Entfernung gab zu längeren Unterhaltungen Anlaß. Selbst jene kindische Unvernunft diente den Aufgeklärteren zu scherzhafter Erinnerung, und es war als wenn man sich jenen neckischen Haß wenigstens durch eine freundschaftliche aufmerksame Behandlung vergüten müsse, als wenn jenes gewaltsame Verkennen nunmehr nicht ohne ein ausgesprochnes Anerkennen bleiben dürfe.

Von seiner Seite blieb alles in einem verständigen, wünschenswerthen Maaß. Sein Stand, seine Verhältnisse, sein Streben, sein Ehrgeiz beschäftigten ihn so reichlich,

daß er die Freundlichkeit der schönen Braut als eine dankenswerthe Zugabe mit Behaglichkeit aufnahm, ohne sie deshalb in irgend einem Bezug auf sich zu betrachten, oder sie ihrem Bräutigam zu mißgönnen, mit dem er übrigens in den besten Verhältnissen stand.

Bey ihr hingegen sah es ganz anders aus. Sie schien sich wie aus einem Traum erwacht. Der Kampf gegen ihren jungen Nachbar war die erste Leidenschaft gewesen, und dieser heftige Kampf war doch nur, unter der Form des Widerstrebens, eine heftige gleichsam angeborene Neigung. Auch kam es ihr in der Erinnerung nicht anders vor, als daß sie ihn immer geliebt habe. Sie lächelte über jenes feindliche Suchen mit den Waffen in der Hand; sie wollte sich des angenehmsten Gefühls erinnern, als er sie entwaffnete; sie bildete sich ein die größte Seligkeit empfunden zu haben, da er sie band, und alles was sie zu seinem Schaden und Verdruß unter-

nommen hatte, kam ihr nur als unschuldiges Mittel vor, seine Aufmerksamkeit auf sich zu ziehen. Sie verwünschte jene Trennung, sie bejammerte den Schlaf in den sie verfallen, sie verfluchte die schleppende, träumerische Gewohnheit, durch die ihr ein so unbedeutender Bräutigam hatte werden können, sie war verwandelt, doppelt verwandelt, vorwärts und rückwärts wie man es nehmen will.

Hätte Jemand ihre Empfindungen, die sie ganz geheim hielt, entwickeln und mit ihr theilen können, so würde er sie nicht gescholten haben: denn freylich konnte der Bräutigam die Vergleichung mit dem Nachbar nicht aushalten, sobald man sie neben einander sah. Wenn man dem einen ein gewisses Zutrauen nicht versagen konnte, so erregte der andere das vollste Vertrauen; wenn man den einen gern zur Gesellschaft mochte, so wünschte man sich den andern zum Gefährten; und dachte man gar an höhere Theilnahme, an

außerordentliche Fälle: so hätte man wohl an dem einen gezweifelt, wenn einem der andere vollkommene Gewißheit gab. Für solche Verhältnisse ist den Weibern ein besonderer Tact angeboren und sie haben Ursache so wie Gelegenheit ihn auszubilden.

Jemehr die schöne Braut solche Gesinnungen bey sich ganz heimlich nährte, je weniger nur irgend Jemand dasjenige auszusprechen im Fall war, was zu Gunsten des Bräutigams gelten konnte, was Verhältnisse, was Pflicht anzurathen und zu gebieten, ja was eine unabänderliche Nothwendigkeit unwiederruflich zu fordern schien; desto mehr begünstigte das schöne Herz seine Einseitigkeit, und indem sie von der einen Seite durch Welt und Familie, Bräutigam und eigne Zusage unauflöslich gebunden war, von der andern der emporstrebende Jüngling gar kein Geheimniß von seinen Gesinnungen, Planen und Aussichten machte, sich nur als ein treuer

und nicht einmal zärtlicher Bruder gegen sie bewies, und nun gar von seiner unmittelbaren Abreise die Rede war; so schien es als ob ihr früher kindischer Geist mit allen seinen Tücken und Gewaltsamkeiten wieder erwachte, und sich nun auf einer höheren Lebensstufe mit Unwillen rüstete, bedeutender und verderblicher zu wirken. Sie beschloß zu sterben, um den ehmals Gehaßten und nun so heftig Geliebten für seine Untheilnahme zu strafen und sich, indem sie ihn nicht besitzen sollte, wenigstens mit seiner Einbildungskraft, seiner Reue auf ewig zu vermählen. Er sollte ihr todtes Bild nicht loswerden, er sollte nicht aufhören sich Vorwürfe zu machen, daß er ihre Gesinnungen nicht erkannt, nicht erforscht, nicht geschätzt habe.

Dieser seltsame Wahnsinn begleitete sie überall hin. Sie verbarg ihn unter allerley Formen, und ob sie den Menschen gleich wunderlich vorkam; so war Niemand auf-

merksam oder klug genug, die innere wahre Ursache zu entdecken.

Indessen hatten sich Freunde, Verwandte, Bekannte in Anordnungen von mancherley Festen erschöpft. Kaum verging ein Tag, daß nicht irgend etwas neues und unerwartetes angestellt worden wäre. Kaum war ein schöner Platz der Landschaft, den man nicht ausgeschmückt und zum Empfang vieler frohen Gäste bereitet hätte. Auch wollte unser junger Ankömmling noch vor seiner Abreise das Seinige thun, und lud das junge Paar mit einem engeren Familienkreise zu einer Wasserlustfahrt. Man bestieg ein großes schönes wohlausgeschmücktes Schiff, eine der Jachten die einen kleinen Saal und einige Zimmer anbieten und auf das Wasser die Bequemlichkeit des Landes überzutragen suchen.

Man fuhr auf dem großen Strome mit Musik dahin, die Gesellschaft hatte sich bey

heißer Tageszeit in den untern Räumen versammelt, um sich an Geistes- und Glücksspielen zu ergetzen. Der junge Wirth, der niemals unthätig bleiben konnte, hatte sich ans Steuer gesetzt, den alten Schiffsmeister abzulösen, der an seiner Seite eingeschlafen war; und eben brauchte der Wachende alle seine Vorsicht, da er sich einer Stelle nahte, wo zwey Inseln das Flußbette verengten und indem sie ihre flachen Kiesufer, bald an der einen bald an der andern Seite hereinstreckten, ein gefährliches Fahrwasser zubereiteten. Fast war der sorgsame und scharfblickende Steurer in Versuchung den Meister zu wecken, aber er getraute sich's zu und fuhr gegen die Enge. In dem Augenblick erschien auf dem Verdeck seine schöne Feindinn mit einem Blumenkranz in den Haaren. Sie nahm ihn ab und warf ihn auf den Steuernden. Nimm dieß zum Andenken! rief sie aus. Störe mich nicht! rief er ihr entgegen, indem er den Kranz auffing: ich bedarf aller meiner Kräfte und

meiner Aufmerksamkeit. Ich störe dich nicht weiter, rief sie: du siehst mich nicht wieder! Sie sprach's und eilte nach dem Vordertheil des Schiffs, von da sie ins Wasser sprang. Einige Stimmen riefen: rettet! rettet! sie ertrinkt. Er war in der entsetzlichsten Verlegenheit. Ueber dem Lerm erwacht der alte Schiffsmeister, will das Ruder ergreifen, der jüngere es ihm übergeben; aber es ist keine Zeit die Herrschaft zu wechseln: das Schiff strandet, und in eben dem Augenblick, die lästigsten Kleidungsstücke wegwerfend, stürzte er sich ins Wasser, und schwamm der schönen Feindinn nach.

Das Wasser ist ein freundliches Element für den der damit bekannt ist und es zu behandeln weiß. Es trug ihn, und der geschickte Schwimmer beherrschte es. Bald hatte er die vor ihm fortgerissene Schöne erreicht; er faßte sie, wußte sie zu heben und zu tragen; beyde wurden vom Strom gewalt-

sam fortgerissen bis sie die Inseln, die Werder, weit hinter sich hatten und der Fluß wieder breit und gemächlich zu fließen anfing. Nun erst ermannte, nun erholte er sich aus der ersten zudringenden Noth, in der er ohne Besinnung nur mechanisch gehandelt; er blickte mit emporstrebendem Haupt umher und ruderte nach Vermögen einer flachen buschigten Stelle zu, die sich angenehm und gelegen in den Fluß verlief. Dort brachte er seine schöne Beute aufs Trockne; aber kein Lebenshauch war in ihr zu spüren. Er war in Verzweiflung, als ihm ein betretener Pfad der durchs Gebüsch lief, in die Augen leuchtete. Er belud sich aufs neue mit der theuren Last, er erblickte bald eine einsame Wohnung und erreichte sie. Dort fand er gute Leute, ein junges Ehepaar. Das Unglück, die Noth sprach sich geschwind aus. Was er nach einiger Besinnung forderte, ward geleistet. Ein lichtes Feuer brannte; wollne Decken wurden über ein Lager gebreitet; Pelze,

Felle und was Erwärmendes vorräthig war, schnell herbeygetragen. Hier überwand die Begierde zu retten jede andre Betrachtung. Nichts ward versäumt, den schönen halbstarren nackten Körper wieder ins Leben zu rufen. Es gelang. Sie schlug die Augen auf, sie erblickte den Freund, umschlang seinen Hals mit ihren himmlischen Armen. So blieb sie lange; ein Thränenstrom stürzte aus ihren Augen und vollendete ihre Genesung. Willst du mich verlassen, rief sie aus: da ich dich so wiederfinde? Niemals, rief er, niemals! und wußte nicht was er sagte noch was er that. Nur schone dich, rief er hinzu: schone dich! denke an dich um deinet- und meinetwillen.

Sie dachte nun an sich und bemerkte jetzt erst den Zustand in dem sie war. Sie konnte sich vor ihrem Liebling, ihrem Retter nicht schämen; aber sie entließ ihn gern, damit er für sich sorgen möge: denn noch war was ihn umgab, naß und triefend.

Die jungen Eheleute beredeten sich: er bot dem Jüngling, und sie der Schönen das Hochzeitkleid an, das noch vollständig da hing, um ein Paar von Kopf zu Fuß und von innen heraus zu bekleiden. In kurzer Zeit waren die beiden Abenteurer nicht nur angezogen sondern geputzt. Sie sahen allerliebst aus, staunten einander an, als sie zusammentraten, und fielen sich mit unmäßiger Leidenschaft, und doch halb lächelnd über die Vermummung, gewaltsam in die Arme. Die Kraft der Jugend und die Regsamkeit der Liebe stellten sie in wenigen Augenblicken völlig wieder her, und es fehlte nur die Musik um sie zum Tanz aufzufordern.

Sich vom Wasser zur Erde, vom Tode zum Leben, aus dem Familienkreise in eine Wildniß, aus der Verzweiflung zum Entzücken, aus der Gleichgültigkeit zur Neigung, zur Leidenschaft gefunden zu haben, alles in

einem Augenblick — der Kopf wäre nicht hinreichend das zu fassen, er würde zerspringen oder sich verwirren. Hiebey muß das Herz das beste thun, wenn eine solche Ueberraschung ertragen werden soll.

Ganz verloren eins ins andre, konnten sie erst nach einiger Zeit an die Angst, an die Sorgen der Zurückgelassenen denken, und fast konnten sie selbst nicht ohne Angst, ohne Sorge daran denken, wie sie jenen wieder begegnen wollten. Sollen wir fliehen? sollen wir uns verbergen? sagte der Jüngling. Wir wollen zusammen bleiben, sagte sie, indem sie an seinem Hals hing.

Der Landmann, der von ihnen die Geschichte des gestrandeten Schiffs vernommen hatte, eilte ohne weiter zu fragen nach dem Ufer. Das Fahrzeug kam glücklich einhergeschwommen; es war mit vieler Mühe losge-

bracht worden. Man fuhr aufs Ungewisse fort, in Hoffnung die Verlornen wieder zu finden. Als daher der Landmann mit Rufen und Winken die Schiffenden aufmerksam machte, an eine Stelle lief, wo ein vortheilhafter Landungsplatz sich zeigte, und mit Winken und Rufen nicht aufhörte, wandte sich das Schiff nach dem Ufer, und welch ein Schauspiel ward es, da sie landeten! Die Aeltern der beyden Verlobten drängten sich zuerst ans Ufer; den liebenden Bräutigam hatte fast die Besinnung verlassen. Kaum hatten sie vernommen, daß die lieben Kinder gerettet seyen, so traten diese in ihrer sonderbaren Verkleidung aus dem Busch hervor. Man erkannte sie nicht eher, als bis sie ganz herangetreten waren. Wen seh' ich? riefen die Mütter: was seh' ich? riefen die Väter. Die Geretteten warfen sich vor ihnen nieder. Eure Kinder! riefen sie aus: ein Paar. Verzeiht! rief das Mädchen. Gebt uns Euren Segen!

rief der Jüngling. Gebt uns Euren Segen! riefen beyde, da alle Welt staunend verstummte. Euren Segen! ertönte es zum drittenmal, und wer hätte den versagen können.

Elftes Kapitel.

Der Erzählende machte eine Pause, oder hatte vielmehr schon geendigt als er bemerken mußte, daß Charlotte höchst bewegt sey; ja sie stand auf und verließ mit einer stummen Entschuldigung das Zimmer: denn die Geschichte war ihr bekannt. Diese Begebenheit hatte sich mit dem Hauptmann und einer Nachbarinn wirklich zugetragen, zwar nicht ganz wie sie der Engländer erzählte, doch war sie in den Hauptzügen nicht entstellt, nur im Einzelnen mehr ausgebildet und ausgeschmückt, wie es dergleichen Geschichten zu gehen pflegt, wenn sie erst durch den Mund der Menge und sodann durch die Phantasie eines geist- und geschmackreichen Erzählers

durchgehen. Es bleibt zuletzt meist alles und nichts wie es war.

Ottilie folgte Charlotten, wie es die beyden Fremden selbst verlangten, und nun kam der Lord an die Reihe zu bemerken, daß vielleicht abermals ein Fehler begangen, etwas dem Hause Bekanntes oder gar Verwandtes erzählt worden. Wir müssen uns hüthen, fuhr er fort, daß wir nicht noch mehr Uebles stiften. Für das viele Gute und Angenehme das wir hier genossen, scheinen wir den Bewohnerinnen wenig Glück zu bringen; wir wollen uns auf eine schickliche Weise zu empfehlen suchen.

Ich muß gestehen, versetzte der Begleiter, daß mich hier noch etwas anderes festhält, ohne dessen Aufklärung und nähere Kenntniß ich dieses Haus nicht gern verlassen möchte. Sie waren gestern, Mylord, als wir mit der tragbaren dunklen Kammer durch den

Park zogen, viel zu beschäftigt, sich einen wahrhaft malerischen Standpunkt auszuwählen, als daß sie hätten bemerken sollen was nebenher vorging. Sie lenkten vom Hauptwege ab, um zu einem wenig besuchten Platze am See zu gelangen, der Ihnen ein reizendes Gegenüber anbot. Ottilie die uns begleitete, stand an zu folgen, und bat, sich auf dem Kahne dorthin begeben zu dürfen. Ich setzte mich mit ihr ein und hatte meine Freude an der Gewandtheit der schönen Schifferinn. Ich versicherte ihr, daß ich seit der Schweiz, wo auch die reizendsten Mädchen die Stelle des Fuhrmanns vertreten, nicht so angenehm sey über die Wellen geschaukelt worden; konnte mich aber nicht enthalten sie zu fragen, warum sie eigentlich abgelehnt jenen Seitenweg zu machen: denn wirklich war in ihrem Ausweichen eine Art von ängstlicher Verlegenheit. Wenn Sie mich nicht auslachen wollen, versetzte sie freundlich; so kann ich Ihnen darüber wohl einige Aus-

kunft geben, obgleich selbst für mich dabey ein Geheimniß obwaltet. Ich habe jenen Nebenweg niemals betreten, ohne daß mich ein ganz eigener Schauder überfallen hätte, den ich sonst nirgends empfinde und den ich mir nicht zu erklären weiß. Ich vermeide daher lieber, mich einer solchen Empfindung auszusetzen, um somehr als sich gleich darauf ein Kopfweh an der linken Seite einstellt, woran ich sonst auch manchmal leide. Wir landeten, Ottilie unterhielt sich mit Ihnen, und ich untersuchte indeß die Stelle, die sie mir aus der Ferne deutlich angegeben hatte. Aber wie groß war meine Verwunderung, als ich eine sehr deutliche Spur von Steinkohlen entdeckte, die mich überzeugt, man würde bey einigem Nachgraben vielleicht ein ergiebiges Lager in der Tiefe finden.

Verzeihen Sie, Mylord: ich sehe Sie lächeln und weiß recht gut, daß Sie mir meine leidenschaftliche Aufmerksamkeit auf diese Dinge,

an die Sie keinen Glauben haben, nur als weiser Mann und als Freund nachsehen; aber es ist mir unmöglich von hier zu scheiden, ohne das schöne Kind auch die Pendelschwingungen versuchen zu lassen.

Es konnte niemals fehlen, wenn die Sache zur Sprache kam, daß der Lord nicht seine Gründe dagegen abermals wiederholte, welche der Begleiter bescheiden und geduldig aufnahm, aber doch zuletzt bey seiner Meinung, bey seinen Wünschen verharrte. Auch er gab wiederhohlt zu erkennen, daß man deswegen, weil solche Versuche nicht Jedermann gelängen, die Sache nicht aufgeben, ja vielmehr nur desto ernsthafter und gründlicher untersuchen müßte; da sich gewiß noch manche Bezüge und Verwandtschaften unorganischer Wesen untereinander, organischer gegen sie und abermals untereinander, offenbaren würden, die uns gegenwärtig verborgen seyen.

Er hatte seinen Apparat von goldnen Ringen, Markasiten und andern metallischen Substanzen, den er in einem schönen Kästchen immer bey sich führte, schon ausgebreitet und ließ nun Metalle, an Fäden schwebend, über liegende Metalle zum Versuche nieder. Ich gönne Ihnen die Schadenfreude, Mylord, sagte er dabey, die ich auf Ihrem Gesichte lese, daß sich bey mir und für mich nichts bewegen will. Meine Operation ist aber auch nur ein Vorwand. Wenn die Damen zurückkehren, sollen sie neugierig werden was wir wunderliches hier beginnen.

Die Frauenzimmer kamen zurück. Charlotte verstand sogleich was vorging. Ich habe manches von diesen Dingen gehört, sagte sie, aber niemals eine Wirkung gesehen. Da Sie alles so hübsch bereit haben, lassen Sie mich versuchen, ob es mir nicht auch anschlägt.

Sie nahm den Faden in die Hand; und da es ihr Ernst war, hielt sie ihn ståt und ohne Gemůthsbewegung; allein auch nicht das mindeste Schwanken war zu bemerken. Darauf ward Ottilie veranlaßt. Sie hielt den Pendel noch ruhiger, unbefangner, unbewußter über die unterliegenden Metalle. Aber in dem Augenblicke ward das schwebende wie in einem entschiedenen Wirbel fortgerissen und drehte sich, je nachdem man die Unterlage wechselte, bald nach der einen, bald nach der andern Seite, jetzt in Kreisen, jetzt in Ellipsen, oder nahm seinen Schwung in graden Linien, wie es der Begleiter nur erwarten konnte, ja über alle seine Erwartung.

Der Lord selbst stutzte eingermaßen, aber der andere konnte vor Lust und Begierde gar nicht enden und bat immer um Wiederholung und Vermannigfaltigung der Versuche. Ottilie war gefällig genug sich in sein Verlangen zu finden, bis sie ihn zuletzt freundlich ersuchte,

er möge sie entlassen, weil ihr Kopfweh sich wieder einstelle. Er darüber verwundert, ja entzückt, versicherte ihr mit Enthusiasmus, daß er sie von diesem Uebel völlig heilen wolle, wenn sie sich seiner Kurart anvertraue. Man war einen Augenblick ungewiß; Charlotte aber die geschwind begriff wovon die Rede sey, lehnte den wohlgesinnten Antrag ab, weil sie nicht gemeynt war, in ihrer Umgebung etwas zuzulassen, wovor sie immerfort eine starke Apprehension gefühlt hatte.

Die Fremden hatten sich entfernt, und ungeachtet man von ihnen auf eine sonderbare Weise berührt worden war, doch den Wunsch zurückgelassen, daß man sie irgendwo wieder antreffen möchte. Charlotte benutzte nunmehr die schönen Tage, um in der Nachbarschaft ihre Gegenbesuche zu enden, womit sie kaum fertig werden konnte, indem sich die ganze Landschaft umher, einige wahrhaft theilnehmend, andre blos der Gewohnheit wegen,

bisher fleißig um sie bekümmert hatten. Zu Hause belebte sie der Anblick des Kindes; es war gewiß jeder Liebe, jeder Sorgfalt werth. Man sah in ihm ein wunderbares, ja ein Wunderkind, höchst erfreulich dem Anblick, an Größe, Ebenmaaß, Stärke und Gesundheit, und was noch mehr in Verwunderung setzte, war jene doppelte Aehnlichkeit die sich immer mehr entwickelte. Den Gesichtszügen und der ganzen Form nach glich das Kind immer mehr dem Hauptmann, die Augen ließen sich immer weniger von Ottiliens Augen unterscheiden.

Durch diese sonderbare Verwandtschaft und vielleicht noch mehr durch das schöne Gefühl der Frauen geleitet, welche das Kind eines geliebten Mannes auch von einer Andern mit zärtlicher Neigung umfangen, ward Ottilie dem heranwachsenden Geschöpf so viel als eine Mutter, oder vielmehr eine andre Art von Mutter. Entfernte sich Charlotte, so

blieb Ottilie mit dem Kinde und der Wärterinn allein. Nanny hatte sich seit einiger Zeit, eifersüchtig auf den Knaben, dem ihre Herrinn alle Neigung zuzuwenden schien, trotzig von ihr entfernt und war zu ihren Aeltern zurückgekehrt. Ottilie fuhr fort, das Kind in die freye Luft zu tragen, und gewöhnte sich an immer weitere Spazirgänge. Sie hatte das Milchfläschchen bey sich, um dem Kinde, wenn es nöthig, seine Nahrung zu reichen. Selten unterließ sie dabey ein Buch mitzunehmen, und so bildete sie, das Kind auf dem Arm, lesend und wandelnd, eine gar anmuthige Penserosa.

Zwölftes Kapitel.

Der Hauptzweck des Feldzugs war erreicht, und Eduard mit Ehrenzeichen geschmückt, rühmlich entlassen. Er begab sich sogleich wieder auf jenes kleine Gut, wo er genaue Nachrichten von den Seinigen fand, die er, ohne daß sie es bemerkten und wußten, scharf hatte beobachten lassen. Sein stiller Aufenthalt blickte ihm aufs freundlichste entgegen: denn man hatte indessen nach seiner Anordnung manches eingerichtet, gebessert und gefördert, so daß die Anlagen und Umgebungen, was ihnen an Weite und Breite fehlte, durch das Innere und zunächst Genießbare ersetzten.

Eduard, durch einen rascheren Lebensgang an entschiedenere Schritte gewöhnt, nahm sich nunmehr vor dasjenige auszuführen, was er lange genug zu überdenken Zeit gehabt hatte. Vor allen Dingen berief er den Major. Die Freude des Wiedersehens war groß. Jugendfreundschaften, wie Blutsverwandtschaften, haben den bedeutenden Vortheil, daß ihnen Irrungen und Mißverständnisse, von welcher Art sie auch seyen, niemals von Grund aus schaden, und die alten Verhältnisse sich nach einiger Zeit wieder herstellen.

Zum frohen Empfang erkundigte sich Eduard nach dem Zustande des Freundes, und vernahm, wie vollkommen nach seinen Wünschen ihn das Glück begünstigt habe. Halb scherzend vertraulich fragte Eduard sodann, ob nicht auch eine schöne Verbindung im Werke sey. Der Freund verneinte es, mit bedeutendem Ernst.

Ich kann und darf nicht hinterhaltig seyn, fuhr Eduard fort: ich muß dir meine Gesinnungen und Vorsätze sogleich entdecken. Du kennst meine Leidenschaft für Ottilien und hast längst begriffen, daß sie es ist, die mich in diesen Feldzug gestürzt hat. Ich läugne nicht, daß ich gewünscht hatte, ein Leben los zu werden, das mir ohne sie nichts weiter nütze war; allein zugleich muß ich dir gestehen, daß ich es nicht über mich gewinnen konnte, vollkommen zu verzweifeln. Das Glück mit ihr war so schön, so wünschenswerth, daß es mir unmöglich blieb, völlig Verzicht darauf zu thun. So manche tröstliche Ahndung, so manches heitere Zeichen hatte mich in dem Glauben, in dem Wahn bestärkt, Ottilie könne die meine werden. Ein Glas mit unserm Namenszug bezeichnet, bey der Grundsteinlegung in die Lüfte geworfen, ging nicht zu Trümmern; es ward aufgefangen und ist wieder in meinen Händen. So will ich mich denn selbst, rief ich mir zu, als ich an diesem

einsamen Orte so viel zweifelhafte Stunden verlebt hatte: mich selbst will ich an die Stelle des Glases zum Zeichen machen, ob unsre Verbindung möglich sey oder nicht. Ich gehe hin und suche den Tod, nicht als ein Rasender, sondern als einer der zu leben hofft. Ottilie soll der Preis seyn, um den ich kämpfe; sie soll es seyn, die ich hinter jeder feindlichen Schlachtordnung, in jeder Verschanzung, in jeder belagerten Festung zu gewinnen, zu erobern hoffe. Ich will Wunder thun, mit dem Wunsche verschont zu bleiben, im Sinne Ottilien zu gewinnen, nicht sie zu verlieren. Diese Gefühle haben mich geleitet, sie haben mir durch alle Gefahren beygestanden; aber nun finde ich mich auch wie einen der zu seinem Ziele gelangt ist, der alle Hindernisse überwunden hat, dem nun nichts mehr im Wege steht. Ottilie ist mein, und was noch zwischen diesem Gedanken und der Ausführung liegt, kann ich nur für nichts bedeutend ansehen.

Du löschest, versetzte der Major, mit wenig Zügen alles aus, was man dir entgegensetzen könnte und sollte; und doch muß es wiederhohlt werden. Das Verhältniß zu deiner Frau in seinem ganzen Werthe dir zurückzurufen, überlasse ich dir selbst; aber du bist es ihr, du bist es dir schuldig, dich hierüber nicht zu verdunkeln. Wie kann ich aber nur gedenken, daß Euch ein Sohn gegeben ist, ohne zugleich auszusprechen, daß ihr einander auf immer angehört, daß ihr um dieses Wesens willen schuldig seyd, vereint zu leben, damit ihr vereint für seine Erziehung und für sein künftiges Wohl sorgen möget.

Es ist bloß ein Dünkel der Aeltern, versetzte Eduard, wenn sie sich einbilden, daß ihr Daseyn für die Kinder so nöthig sey. Alles was lebt findet Nahrung und Beyhülfe, und wenn der Sohn, nach dem frühen Tode des Vaters, keine so bequeme, so begünstigte Jugend hat; so gewinnt er vielleicht eben des-

wegen an schnellerer Bildung für die Welt, durch zeitiges Anerkennen, daß er sich in andere schicken muß; was wir denn doch früher oder später alle lernen müssen. Und hievon ist ja die Rede gar nicht: wir sind reich genug, um mehrere Kinder zu versorgen, und es ist keineswegs Pflicht noch Wohlthat, auf Ein Haupt so viele Güter zu häufen.

Als der Major mit einigen Zügen Charlottens Werth und Eduards lange bestandenes Verhältniß zu ihr anzudeuten gedachte, fiel ihm Eduard hastig in die Rede: Wir haben eine Thorheit begangen, die ich nur allzuwohl einsehe. Wer in einem gewissen Alter frühere Jugendwünsche und Hoffnungen realisiren will, betriegt sich immer: denn jedes Jahrzehend des Menschen hat sein eigenes Glück, seine eigenen Hoffnungen und Aussichten. Wehe dem Menschen der vorwärts oder rückwärts zu greifen, durch Um-

stände oder durch Wahn veranlaßt wird! Wir haben eine Thorheit begangen; soll sie es denn fürs ganze Leben seyn? Sollen wir uns, aus irgend einer Art von Bedenklichkeit, dasjenige versagen, was uns die Sitten der Zeit nicht absprechen? In wie vielen Dingen nimmt der Mensch seinen Vorsatz, seine That zurück, und hier gerade sollte es nicht geschehen, wo vom Ganzen und nicht vom Einzelnen, wo nicht von dieser oder jener Bedingung des Lebens, wo vom ganzen Complex des Lebens die Rede ist!

Der Major verfehlte nicht auf eine eben so geschickte als nachdrückliche Weise Eduarden die verschiedenen Bezüge zu seiner Gemahlinn, zu den Familien, zu der Welt, zu seinen Besitzungen vorzustellen; aber es gelang ihm nicht, irgend eine Theilnahme zu erregen.

Alles dieses, mein Freund, erwiederte Eduard, ist mir vor der Seele vorbeygegangen,

mitten im Gewühl der Schlacht, wenn die Erde vom anhaltenden Donner bebte, wenn die Kugeln sausten und pfiffen, rechts und links die Gefährten niederfielen, mein Pferd getroffen, mein Hut durchlöchert ward; es hat mir vorgeschwebt beym stillen nächtlichen Feuer unter dem gestirnten Gewölbe des Himmels. Dann traten mir alle meine Verbindungen vor die Seele; ich habe sie durchgedacht, durchgefühlt; ich habe mir zugeeignet, ich habe mich abgefunden, zu wiederholten Malen, und nun für immer.

In solchen Augenblicken, wie kann ich dir's verschweigen, warst auch du mir gegenwärtig, auch du gehörtest in meinen Kreis; und gehören wir denn nicht schon so lange zueinander? Wenn ich dir etwas schuldig geworden, so komme ich jetzt in den Fall dir es mit Zinsen abzutragen; wenn du mir je etwas schuldig geworden, so siehst du dich nun im Stande, mir es zu vergelten. Ich weiß

du liebst Charlotten, und sie verdient es; ich weiß du bist ihr nicht gleichgültig, und warum sollte sie deinen Werth nicht erkennen! Nimm sie von meiner Hand! führe mir Ottilien zu! und wir sind die glücklichsten Menschen auf der Erde.

Eben weil du mich mit so hohen Gaben bestechen willst, versetzte der Major, muß ich desto vorsichtiger, desto strenger seyn. Anstatt daß dieser Vorschlag, den ich still verehre, die Sache erleichtern möchte, erschwert er sie vielmehr. Es ist, wie von dir, nun auch von mir die Rede, und so wie von dem Schicksal, so auch von dem guten Namen, von der Ehre zweyer Männer, die bis jetzt unbescholten, durch diese wunderliche Handlung, wenn wir sie auch nicht anders nennen wollen, in Gefahr kommen, vor der Welt in einem höchst seltsamen Lichte zu erscheinen.

Eben daß wir unbescholten sind, versetzte Eduard, giebt uns das Recht uns auch ein-

mal schelten zu lassen. Wer sich sein ganzes Leben als einen zuverlässigen Mann bewiesen, der macht eine Handlung zuverlässig, die bey andern zweydeutig erscheinen würde. Was mich betrifft, ich fühle mich durch die letzten Prüfungen die ich mir auferlegt, durch die schwierigen gefahrvollen Thaten die ich für andere gethan, berechtigt auch etwas für mich zu thun. Was dich und Charlotten betrifft, so sey es der Zukunft anheim gegeben; mich aber wirst du, wird Niemand von meinem Vorsatze zurückhalten. Will man mir die Hand bieten, so bin ich auch wieder zu allem erbötig; will man mich mir selbst überlassen, oder mir wohl gar entgegen seyn: so muß ein Extrem entstehen, es werde auch wie es wolle.

Der Major hielt es für seine Pflicht, dem Vorsatz Eduards so lange als möglich Widerstand zu leisten, und er bediente sich nun gegen seinen Freund einer klugen Wen=

dung, indem er nachzugeben schien und nur die Form, den Geschäftsgang zur Sprache brachte, durch welchen man diese Trennung, diese Verbindungen erreichen sollte. Da trat denn so manches Unerfreuliche, Beschwerliche, Unschickliche hervor, daß sich Eduard in die schlimmste Laune versetzt fühlte.

Ich sehe wohl, rief dieser endlich, nicht allein von Feinden, sondern auch von Freunden muß was man wünscht, erstürmt werden. Das was ich will, was mir unentbehrlich ist, halte ich fest im Auge; ich werde es ergreifen und gewiß bald und behende. Dergleichen Verhältnisse, weiß ich wohl, heben sich nicht auf und bilden sich nicht, ohne daß manches falle was steht, ohne daß manches weiche was zu beharren Lust hat. Durch Ueberlegung wird so etwas nicht geendet; vor dem Verstande sind alle Rechte gleich, und auf die steigende Wagschale läßt sich immer wieder ein Gegengewicht legen. Entschließe

dich also, mein Freund, für mich, für dich zu handeln, für mich, für dich diese Zustände zu entwirren, aufzulösen, zu verknüpfen. Laß dich durch keine Betrachtungen abhalten; wir haben die Welt ohnehin schon von uns reden machen, sie wird noch einmal von uns reden, uns sodann, wie alles übrige was aufhört neu zu seyn, vergessen und uns gewähren lassen wie wir können, ohne weitern Theil an uns zu nehmen.

Der Major hatte keinen andern Ausweg und mußte endlich zugeben, daß Eduard ein für allemal die Sache als etwas Bekanntes und Vorausgesetztes behandelte, daß er wie alles anzustellen sey, im Einzelnen durchsprach und sich über die Zukunft auf das heiterste, sogar in Scherzen erging.

Dann wieder ernsthaft und nachdenklich fuhr er fort: Wollten wir uns der Hoffnung, der Erwartung überlassen, daß alles sich von

selbst wieder finden, daß der Zufall uns leiten und begünstigen solle; so wäre dieß ein sträflicher Selbstbetrug. Auf diese Weise können wir uns unmöglich retten, unsre allseitige Ruhe nicht wiederherstellen; und wie sollte ich mich trösten können, da ich unschuldig die Schuld an allem bin! Durch meine Zudringlichkeit habe ich Charlotten vermocht, dich ins Haus zu nehmen, und auch Ottilie ist nur in Gefolg von dieser Veränderung bey uns eingetreten. Wir sind nicht mehr Herr über das was daraus entsprungen ist, aber wir sind Herr, es unschädlich zu machen, die Verhältnisse zu unserm Glücke zu leiten. Magst du die Augen von den schönen und freundlichen Aussichten abwenden, die ich uns eröffne, magst du mir, magst du uns allen ein trauriges Entsagen gebieten, insofern du dir's möglich denkst, insofern es möglich wäre: ist denn nicht auch alsdann, wenn wir uns vornehmen in die alten Zustände zurückzukehren, manches Unschickliche, Unbequeme, Verdrießliche zu über-

tragen, ohne daß irgend etwas Gutes, etwas Heiteres daraus entspränge? Würde der glückliche Zustand in dem du dich befindest, dir wohl Freude machen, wenn du gehindert wärst, mich zu besuchen, mit mir zu leben? Und nach dem was vorgegangen ist, würde es doch immer peinlich seyn. Charlotte und ich würden mit allem unserm Vermögen uns nur in einer traurigen Lage befinden. Und wenn du mit andern Weltmenschen glauben magst, daß Jahre, daß Entfernung solche Empfindungen abstumpfen, so tief eingegrabene Züge auslöschen; so ist ja eben von diesen Jahren die Rede, die man nicht in Schmerz und Entbehren sondern in Freude und Behagen zubringen will. Und nun zuletzt noch das Wichtigste auszusprechen: wenn wir auch, unserm äußern und innern Zustande nach, das allenfalls abwarten könnten, was soll aus Ottilien werden, die unser Haus verlassen, in der Gesellschaft unserer Vorsorge entbehren und sich in der verruchten kalten Welt jäm-

merlich herumdrücken müßte! Male mir einen Zustand worin Ottilie, ohne mich, ohne uns, glücklich seyn könnte, dann sollst du ein Argument ausgesprochen haben, das stärker ist als jedes andre, das ich, wenn ich's auch nicht zugeben, mich ihm nicht ergeben kann, dennoch recht gern aufs neue in Betrachtung und Ueberlegung ziehen will.

Diese Aufgabe war so leicht nicht zu lösen, wenigstens fiel dem Freunde hierauf keine hinlängliche Antwort ein, und es blieb ihm nichts übrig, als wiederhohlt einzuschärfen, wie wichtig, wie bedenklich und in manchem Sinne gefährlich das ganze Unternehmen sey, und daß man wenigstens wie es anzugreifen wäre, auf das ernstlichste zu bedenken habe. Eduard ließ sich's gefallen, doch nur unter der Bedingung, daß ihn der Freund nicht eher verlassen wolle, als bis sie über die Sache völlig einig geworden, und die ersten Schritte gethan seyen.

Dreyzehntes Kapitel.

Völlig fremde und gegen einander gleichgültige Menschen, wenn sie eine Zeit lang zusammen leben, kehren ihr Inneres wechselseitig heraus, und es muß eine gewisse Vertraulichkeit entstehen. Um so mehr läßt sich erwarten, daß unsern beyden Freunden, indem sie wieder neben einander wohnten, täglich und stündlich zusammen umgingen, gegenseitig nichts verborgen blieb. Sie wiederhohlten das Andenken ihrer früheren Zustände, und der Major verhehlte nicht, daß Charlotte Eduarden, als er von Reisen zurückgekommen, Ottilien zugedacht, daß sie ihm das schöne Kind in der Folge zu vermählen gemeynt habe. Eduard bis zur Verwirrung

entzückt über diese Entdeckung, sprach ohne Rückhalt von der gegenseitigen Neigung Charlottens und des Majors, die er, weil es ihm gerade bequem und günstig war, mit lebhaften Farben ausmalte.

Ganz läugnen konnte der Major nicht und nicht ganz eingestehen; aber Eduard befestigte, bestimmte sich nur mehr. Er dachte sich alles nicht als möglich, sondern als schon geschehen. Alle Theile brauchten nur in das zu willigen was sie wünschten; eine Scheidung war gewiß zu erlangen; eine baldige Verbindung sollte folgen, und Eduard wollte mit Ottilien reisen.

Unter allem was die Einbildungskraft sich Angenehmes ausmalt, ist vielleicht nichts Reizenderes, als wenn Liebende, wenn junge Gatten, ihr neues frisches Verhältniß in einer neuen frischen Welt zu genießen, und einen dauernden Bund an so viel wechselnden Zu-

ständen zu prüfen und zu bestätigen hoffen. Der Major und Charlotte sollten unterdessen unbeschränkte Vollmacht haben, alles was sich auf Besitz, Vermögen und die irdischen wünschenswerthen Einrichtungen bezieht, dergestalt zu ordnen und nach Recht und Billigkeit einzuleiten, daß alle Theile zufrieden seyn könnten. Worauf jedoch Eduard am allermeisten zu fußen, wovon er sich den größten Vortheil zu versprechen schien, war dieß: Da das Kind bey der Mutter bleiben sollte, so würde der Major den Knaben erziehen, ihn nach seinen Einsichten leiten, seine Fähigkeiten entwickeln können. Nicht umsonst hatte man ihm dann in der Taufe ihren beyderseitigen Namen Otto gegeben.

Das alles war bey Eduarden so fertig geworden, daß er keinen Tag länger anstehen mochte, der Ausführung näher zu treten. Sie gelangten auf ihrem Wege nach dem Gute zu einer kleinen Stadt, in der Eduard ein

Haus besaß, wo er verweilen und die Rückkunft des Majors abwarten wollte. Doch konnte er sich nicht überwinden, daselbst sogleich abzusteigen, und begleitete den Freund noch durch den Ort. Sie waren beyde zu Pferde, und in bedeutendem Gespräch verwickelt ritten sie zusammen weiter.

Auf einmal erblickten sie in der Ferne das neue Haus auf der Höhe, dessen rothe Ziegeln sie zum erstenmal blinken sahn. Eduarden ergreift eine unwiderstehliche Sehnsucht; es soll noch diesen Abend alles abgethan seyn. In einem ganz nahen Dorfe will er sich verborgen halten; der Major soll die Sache Charlotten dringend vorstellen, ihre Vorsicht überraschen und durch den unerwarteten Antrag sie zu freyer Eröffnung ihrer Gesinnung nöthigen. Denn Eduard, der seine Wünsche auf sie übergetragen hatte, glaubte nicht anders als daß er ihren entschiedenen Wünschen entgegen komme, und hoffte eine

so schnelle Einwilligung von ihr, weil er keinen andern Willen haben konnte.

Er sah den glücklichen Ausgang freudig vor Augen, und damit dieser dem Lauernden schnell verkündigt würde, sollten einige Kanonenschläge losgebrannt werden, und wäre es Nacht geworden, einige Racketen steigen.

Der Major ritt nach dem Schlosse zu. Er fand Charlotten nicht, sondern erfuhr vielmehr, daß sie gegenwärtig oben auf dem neuen Gebäude wohne, jetzt aber einen Besuch in der Nachbarschaft ablege, von welchem sie heute wahrscheinlich nicht sobald nach Hause komme. Er ging in das Wirthshaus zurück, wohin er sein Pferd gestellt hatte.

Eduard indessen von unüberwindlicher Ungeduld getrieben, schlich aus seinem Hinterhalte durch einsame Pfade, nur Jägern und Fischern bekannt, nach seinem Park, und fand

sich gegen Abend im Gebüsch in der Nachbarschaft des Sees, dessen Spiegel er zum erstenmal vollkommen und rein erblickte.

Ottilie hatte diesen Nachmittag einen Spazirgang an den See gemacht. Sie trug das Kind und las im Gehen nach ihrer Gewohnheit. So gelangte sie zu den Eichen bey der Ueberfahrt. Der Knabe war eingeschlafen; sie setzte sich, legte ihn neben sich nieder und fuhr fort zu lesen. Das Buch war eins von denen die ein zartes Gemüth an sich ziehen und nicht wieder los lassen. Sie vergaß Zeit und Stunde, und dachte nicht, daß sie zu Lande noch einen weiten Rückweg nach dem neuen Gebäude habe; aber sie saß versenkt in ihr Buch, in sich selbst, so liebenswürdig anzusehen, daß die Bäume, die Sträuche rings umher hätten belebt, mit Augen begabt seyn sollen, um sie zu bewundern und sich an ihr zu erfreuen. Und eben fiel ein röthliches Streiflicht der sinkenden Sonne

hinter ihr her und vergoldete Wange und Schulter.

Eduard, dem es bisher gelungen war, unbemerkt so weit vorzudringen, der seinen Park leer, die Gegend einsam fand, wagte sich immer weiter. Endlich bricht er durch das Gebüsch bey den Eichen; er sieht Ottilien, sie ihn; er fliegt auf sie zu und liegt zu ihren Füßen. Nach einer langen stummen Pause, in der sich beyde zu fassen suchen, erklärt er ihr mit wenig Worten, warum und wie er hieher gekommen. Er habe den Major an Charlotten abgesendet, ihr gemeinsames Schicksal werde vielleicht in diesem Augenblick entschieden. Nie habe er an ihrer Liebe gezweifelt, sie gewiß auch nie an der seinigen. Er bitte sie um ihre Einwilligung. Sie zauderte, er beschwur sie; er wollte seine alten Rechte geltend machen und sie in seine Arme schließen; sie deutete auf das Kind hin.

Eduard erblickt es und staunt. Großer Gott! ruft er aus: wenn ich Ursache hätte an meiner Frau, an meinem Freunde zu zweifeln, so würde diese Gestalt fürchterlich gegen sie zeugen. Ist dieß nicht die Bildung des Majors? Solch ein Gleichen habe ich nie gesehen.

Nicht doch! versetzte Ottilie: alle Welt sagt, es gleiche mir. Wär' es möglich, versetzte Eduard? und in dem Augenblick schlug das Kind die Augen auf, zwey große, schwarze, durchdringende Augen, tief und freundlich. Der Knabe sah die Welt schon so verständig an; er schien die beyden zu kennen, die vor ihm standen. Eduard warf sich bey dem Kinde nieder, er kniete zweymal vor Ottilien. Du bists! rief er aus: deine Augen sind's. Ach! aber laß mich nur in die deinigen schaun. Laß mich einen Schleyer werfen über jene unselige Stunde, die diesem Wesen das Daseyn gab. Soll ich deine reine

Seele mit dem unglücklichen Gedanken erschrecken, daß Mann und Frau entfremdet sich einander ans Herz drücken und einen gesetzlichen Bund durch lebhafte Wünsche entheiligen können! Oder ja, da wir einmal so weit sind, da mein Verhältniß zu Charlotten getrennt werden muß, da du die meinige seyn wirst, warum soll ich es nicht sagen! Warum soll ich das harte Wort nicht aussprechen: dieß Kind ist aus einem doppelten Ehbruch erzeugt! es trennt mich von meiner Gattinn und meine Gattinn von mir, wie es uns hätte verbinden sollen. Mag es denn gegen mich zeugen, mögen diese herrlichen Augen den deinigen sagen, daß ich in den Armen einer andern dir gehörte; mögest du fühlen, Ottilie, recht fühlen, daß ich jenen Fehler, jenes Verbrechen nur in deinen Armen abbüßen kann!

Horch! rief er aus, indem er aufsprang und einen Schuß zu hören glaubte, als das

Zeichen das der Major geben sollte. Es war ein Jäger, der im benachbarten Gebirg geschossen hatte. Es erfolgte nichts weiter; Eduard war ungeduldig.

Nun erst sah Ottilie, daß die Sonne sich hinter die Berge gesenkt hatte. Noch zuletzt blinkte sie von den Fenstern des obern Gebäudes zurück. Entferne dich, Eduard! rief Ottilie. So lange haben wir entbehrt, so lange geduldet. Bedenke was wir beyde Charlotten schuldig sind. Sie muß unser Schicksal entscheiden, laß uns ihr nicht vorgreifen. Ich bin die Deine, wenn sie es vergönnt; wo nicht, so muß ich dir entsagen. Da du die Entscheidung so nah glaubst, so laß uns erwarten. Geh in das Dorf zurück, wo der Major dich vermuthet. Wie manches kann vorkommen, das eine Erklärung fordert. Ist es wahrscheinlich, daß ein roher Kanonenschlag dir den Erfolg seiner Unterhandlungen verkünde? Vielleicht sucht er dich auf

in diesem Augenblick. Er hat Charlotten nicht getroffen, das weiß ich: er kann ihr entgegen gegangen seyn, denn man wußte wo sie hin war. Wie vielerley Fälle sind möglich! Laß mich! Jetzt muß sie kommen. Sie erwartet mich mit dem Kinde dort oben.

Ottilie sprach in Hast. Sie rief sich alle Möglichkeiten zusammen. Sie war glücklich in Eduards Nähe und fühlte, daß sie ihn jetzt entfernen müsse. Ich bitte, ich beschwöre dich, Geliebter! rief sie aus: Kehre zurück und erwarte den Major! Ich gehorche deinen Befehlen, rief Eduard, indem er sie erst leidenschaftlich anblickte und sie dann fest in seine Arme schloß. Sie umschlang ihn mit den ihrigen und drückte ihn auf das zärtlichste an ihre Brust. Die Hoffnung fuhr wie ein Stern, der vom Himmel fällt, über ihre Häupter weg. Sie wähnten, sie glaubten einander anzugehören; sie wechselten zum er-

stenmal entschiedene, freye Küsse und trennten sich gewaltsam und schmerzlich.

Die Sonne war untergegangen und es dämmerte schon und duftete feucht um den See. Ottilie stand verwirrt und bewegt; sie sah nach dem Berghause hinüber und glaubte Charlottens weißes Kleid auf dem Altan zu sehen. Der Umweg war groß am See hin; sie kannte Charlottens ungeduldiges Harren nach dem Kinde. Die Platanen sieht sie gegen sich über, nur ein Wasserraum trennt sie von dem Pfade, der sogleich zu dem Gebäude hinaufführt. Mit Gedanken ist sie schon drüben, wie mit den Augen. Die Bedenklichkeit, mit dem Kinde sich aufs Wasser zu wagen, verschwindet in diesem Drange. Sie eilt nach dem Kahn, sie fühlt nicht daß ihr Herz pocht, daß ihre Füße schwanken, daß ihr die Sinne zu vergehen drohn.

Sie springt in den Kahn, ergreift das Ruder und stößt ab. Sie muß Gewalt brau-

chen, sie wiederhohlt den Stoß, der Kahn schwankt und gleitet eine Strecke Seewärts. Auf dem linken Arme das Kind, in der linken Hand das Buch, in der rechten das Ruder, schwankt auch sie und fällt in den Kahn. Das Ruder entfährt ihr, nach der einen Seite, und wie sie sich erhalten will, Kind und Buch, nach der andern, alles ins Wasser. Sie ergreift noch des Kindes Gewand; aber ihre unbequeme Lage hindert sie selbst am Aufstehen. Die freye rechte Hand ist nicht hinreichend sich umzuwenden, sich aufzurichten; endlich gelingt's, sie zieht das Kind aus dem Wasser, aber seine Augen sind geschlossen, es hat aufgehört zu athmen.

In dem Augenblicke kehrt ihre ganze Besonnenheit zurück, aber um desto größer ist ihr Schmerz. Der Kahn treibt fast in der Mitte des Sees, das Ruder schwimmt fern, sie erblickt Niemanden am Ufer und auch was hätte es ihr geholfen, Jemanden zu sehen!

Von allem abgesondert schwebt sie auf dem treulosen unzugänglichen Elemente.

Sie sucht Hülfe bey sich selbst. So oft hatte sie von Rettung der Ertrunkenen gehört. Noch am Abend ihres Geburtstags hatte sie es erlebt. Sie entkleidet das Kind, und trocknet's mit ihrem Musselingewand. Sie reißt ihren Busen auf und zeigt ihn zum erstenmal dem freyen Himmel; zum erstenmal drückt sie ein Lebendiges an ihre reine nackte Brust, ach! und kein Lebendiges. Die kalten Glieder des unglücklichen Geschöpfs verkälten ihren Busen bis ins innerste Herz. Unendliche Thränen entquellen ihren Augen und ertheilen der Oberfläche des Erstarrten einen Schein von Wärm' und Leben. Sie läßt nicht nach, sie überhüllt es mit ihrem Shawl, und durch Streicheln, Andrücken, Anhauchen, Küssen, Thränen glaubt sie jene Hülfsmittel zu ersetzen, die ihr in dieser Abgeschnittenheit versagt sind.

Alles vergebens! Ohne Bewegung liegt das Kind in ihren Armen, ohne Bewegung steht der Kahn auf der Wasserfläche; aber auch hier läßt ihr schönes Gemüth sie nicht hülflos. Sie wendet sich nach oben. Knieend sinkt sie in dem Kahne nieder und hebt das erstarrte Kind mit beyden Armen über ihre unschuldige Brust, die an Weiße und leider auch an Kälte dem Marmor gleicht. Mit feuchtem Blick sieht sie empor und ruft Hülfe von daher, wo ein zartes Herz die größte Fülle zu finden hofft, wenn es überall mangelt.

Auch wendet sie sich nicht vergebens zu den Sternen, die schon einzeln hervorzublinken anfangen. Ein sanfter Wind erhebt sich und treibt den Kahn nach den Platanen.

Vierzehntes Kapitel.

Sie eilt nach dem neuen Gebäude, sie ruft den Chirurgus hervor, sie übergiebt ihm das Kind. Der auf alles gefaßte Mann behandelt den zarten Leichnam stufenweise nach gewohnter Art. Ottilie steht ihm in allem bey; sie schafft, sie bringt, sie sorgt, zwar wie in einer andern Welt wandelnd: denn das höchste Unglück wie das höchste Glück verändert die Ansicht aller Gegenstände; und nur, als nach allen durchgegangenen Versuchen der wackere Mann den Kopf schüttelt, auf ihre hoffnungsvollen Fragen erst schweigend, dann mit einem leisen Nein antwortet, verläßt sie das Schlafzimmer Charlottens, worin dieß alles geschehen, und kaum hat sie das Wohn=

zimmer betreten, so fällt sie, ohne den Sopha erreichen zu können, erschöpft aufs Angesicht über den Teppich hin.

Eben hört man Charlotten vorfahren. Der Chirurg bittet die Umstehenden dringend zurück zu bleiben, er will ihr entgegen, sie vorbereiten; aber schon betritt sie ihr Zimmer. Sie findet Ottilien an der Erde, und ein Mädchen des Hauses stürzt ihr mit Geschrey und Weinen entgegen. Der Chirurg tritt herein und sie erfährt alles auf einmal. Wie sollte sie aber jede Hoffnung mit einmal aufgeben! Der erfahrne, kunstreiche, kluge Mann bittet sie nur das Kind nicht zu sehen; er entfernt sich, sie mit neuen Anstalten zu täuschen. Sie hat sich auf ihren Sopha gesetzt, Ottilie liegt noch an der Erde, aber an der Freundinn Kniee herangehoben, über die ihr schönes Haupt hingesenkt ist. Der ärztliche Freund geht ab und zu; er scheint sich um das Kind zu bemühen, er bemüht sich um die

Frauen. So kommt die Mitternacht herbey, die Todtenstille wird immer tiefer. Charlotte verbirgt sich's nicht mehr, daß das Kind nie wieder ins Leben zurückkehre; sie verlangt es zu sehen. Man hat es in warme wollne Tücher reinlich eingehüllt, in einen Korb gelegt, den man neben sie auf den Sopha setzt; nur das Gesichtchen ist frey; ruhig und schön liegt es da.

Von dem Unfall war das Dorf bald erregt worden und die Kunde sogleich bis nach dem Gasthof erschollen. Der Major hatte sich die bekannten Wege hinaufbegeben; er ging um das Haus herum, und indem er einen Bedienten anhielt, der in dem Angebäude etwas zu hohlen lief, verschaffte er sich nähere Nachricht und ließ den Chirurgen herausrufen. Dieser kam, erstaunt über die Erscheinung seines alten Gönners, berichtete ihm die gegenwärtige Lage und übernahm es, Charlotten auf seinen Anblick vorzubereiten. Er

ging hinein, fing ein ableitendes Gespräch an und führte die Einbildungskraft von einem Gegenstand auf den andern, bis er endlich den Freund Charlotten vergegenwärtigte, dessen gewisse Theilnahme, dessen Nähe dem Geiste, der Gesinnung nach, die er denn bald in eine wirkliche übergehen ließ. Genug sie erfuhr, der Freund stehe vor der Thür, er wisse alles und wünsche eingelassen zu werden.

Der Major trat herein; ihn begrüßte Charlotte mit einem schmerzlichen Lächeln. Er stand vor ihr. Sie hub die grünseidne Decke auf, die den Leichnam verbarg, und bey dem dunklen Schein einer Kerze erblickte er, nicht ohne geheimes Grausen, sein erstarrtes Ebenbild. Charlotte deutete auf einen Stuhl, und so saßen sie gegen einander über, schweigend, die Nacht hindurch. Ottilie lag noch ruhig auf den Knieen Charlottens; sie athmete sanft, sie schlief, oder sie schien zu schlafen.

Der Morgen dämmerte, das Licht verlosch, beyde Freunde schienen aus einem dumpfen Traum zu erwachen. Charlotte blickte den Major an und sagte gefaßt: erklären Sie mir, mein Freund, durch welche Schickung kommen Sie hieher, um Theil an dieser Trauerscene zu nehmen?

Es ist hier, antwortete der Major ganz leise wie sie gefragt hatte, — als wenn sie Ottilien nicht aufwecken wollten — es ist hier nicht Zeit und Ort, zurückzuhalten, Einleitungen zu machen und sachte heran zu treten. Der Fall, in dem ich Sie finde, ist so ungeheuer, daß das Bedeutende selbst weshalb ich komme, dagegen seinen Werth verliert.

Er gestand ihr darauf, ganz ruhig und einfach, den Zweck seiner Sendung, in so fern Eduard ihn abgeschickt hatte; den Zweck seines Kommens, in so fern sein freyer Wille, sein eigenes Interesse dabey war. Er trug

beydes sehr zart, doch aufrichtig vor; Charlotte hörte gelassen zu, und schien weder darüber zu staunen, noch unwillig zu seyn.

Als der Major geendigt hatte, antwortete Charlotte mit ganz leiser Stimme, so daß er genöthigt war seinen Stuhl heranzurücken: In einem Falle wie dieser ist, habe ich mich noch nie befunden; aber in ähnlichen habe ich mir immer gesagt: wie wird es morgen seyn? Ich fühle recht wohl, daß das Loos von mehreren jetzt in meinen Händen liegt; und was ich zu thun habe ist bey mir außer Zweifel und bald ausgesprochen. Ich willige in die Scheidung. Ich hätte mich früher dazu entschließen sollen; durch mein Zaudern, mein Widerstreben habe ich das Kind getödtet. Es sind gewisse Dinge, die sich das Schicksal hartnäckig vornimmt. Vergebens, daß Vernunft und Tugend, Pflicht und alles Heilige sich ihm in den Weg stellen; es soll etwas geschehen was ihm recht ist, was uns nicht

recht scheint; und so greift es zuletzt durch, wir mögen uns gebärden wie wir wollen.

Doch was sag' ich! Eigentlich will das Schicksal meinen eigenen Wunsch, meinen eigenen Vorsatz, gegen die ich unbedachtsam gehandelt, wieder in den Weg bringen. Habe ich nicht selbst schon Ottilien und Eduarden mir als das schicklichste Paar zusammengedacht? Habe ich nicht selbst beyde einander zu nähern gesucht? Waren Sie nicht selbst, mein Freund, Mitwisser dieses Plans? Und warum konnt' ich den Eigensinn eines Mannes nicht von wahrer Liebe unterscheiden? Warum nahm ich seine Hand an? da ich als Freundinn ihn und eine andre Gattinn glücklich gemacht hätte. Und betrachten Sie nur diese unglückliche Schlummernde! Ich zittere vor dem Augenblicke, wenn sie aus ihrem halben Todtenschlafe zum Bewußtseyn erwacht. Wie soll sie leben, wie soll sie sich trösten, wenn sie nicht hoffen kann, durch

ihre Liebe Eduarden das zu ersetzen, was sie ihm als Werkzeug des wunderbarsten Zufalls geraubt hat. Und sie kann ihm alles wiedergeben nach der Neigung, nach der Leidenschaft mit der sie ihn liebt. Vermag die Liebe alles zu dulden, so vermag sie noch vielmehr alles zu ersetzen. An mich darf in diesem Augenblick nicht gedacht werden.

Entfernen Sie sich in der Stille, lieber Major. Sagen Sie Eduarden, daß ich in die Scheidung willige, daß ich ihm, Ihnen, Mittlern die ganze Sache einzuleiten überlasse; daß ich um meine künftige Lage unbekümmert bin und es in jedem Sinne seyn kann. Ich will jedes Papier unterschreiben, das man mir bringt; aber man verlange nur nicht von mir, daß ich mitwirke, daß ich bedenke, daß ich berathe.

Der Major stand auf. Sie reichte ihm ihre Hand über Ottilien weg. Er drückte

seine Lippen auf diese liebe Hand. Und für mich, was darf ich hoffen? lispelte er leise.

Lassen Sie mich Ihnen die Antwort schuldig bleiben, versetzte Charlotte. Wir haben nicht verschuldet unglücklich zu werden; aber auch nicht verdient zusammen glücklich zu seyn.

Der Major entfernte sich, Charlotten tief im Herzen beklagend, ohne jedoch das arme abgeschiedene Kind bedauern zu können. Ein solches Opfer schien ihm nöthig zu ihrem allseitigen Glück. Er dachte sich Ottilien mit einem eignen Kind auf dem Arm, als den vollkommensten Ersatz für das, was sie Eduarden geraubt; er dachte sich einen Sohn auf dem Schooße, der mit mehrerem Recht sein Ebenbild trüge, als der abgeschiedene.

So schmeichelnde Hoffnungen und Bilder gingen ihm durch die Seele, als er auf dem Rückwege nach dem Gasthofe Eduarden fand,

der die ganze Nacht im Freyen den Major erwartet hatte, da ihm kein Feuerzeichen, kein Donnerlaut ein glückliches Gelingen verkünden wollte. Er wußte bereits von dem Unglück und auch er, anstatt das arme Geschöpf zu bedauern, sah diesen Fall, ohne sich's ganz gestehen zu wollen, als eine Fügung an, wodurch jedes Hinderniß an seinem Glück auf einmal beseitigt wäre. Gar leicht ließ er sich daher durch den Major bewegen, der ihm schnell den Entschluß seiner Gattinn verkündigte, wieder nach jenem Dorfe, und sodann nach der kleinen Stadt zurückzukehren, wo sie das Nächste überlegen und einleiten wollten.

Charlotte saß, nachdem der Major sie verlassen hatte, nur wenige Minuten in ihre Betrachtungen versenkt: denn sogleich richtete Ottilie sich auf, ihre Freundinn mit großen Augen anblickend. Erst erhob sie sich von dem Schooße, dann von der Erde und stand vor Charlotten.

Zum zweytenmal — so begann das herrliche Kind mit einem unüberwindlichen anmuthigen Ernst — zum zweytenmal widerfährt mir dasselbige. Du sagtest mir einst: es begegne den Menschen in ihrem Leben oft Aehnliches auf ähnliche Weise, und immer in bedeutenden Augenblicken. Ich finde nun die Bemerkung wahr, und bin gedrungen dir ein Bekenntniß zu machen. Kurz nach meiner Mutter Tode, als ein kleines Kind, hatte ich meinen Schemmel an dich gerückt; du saßest auf dem Sopha wie jetzt; mein Haupt lag auf deinen Knieen, ich schlief nicht, ich wachte nicht; ich schlummerte. Ich vernahm alles was um mich vorging, besonders alle Reden, sehr deutlich; und doch konnte ich mich nicht regen, mich nicht äußern, und wenn ich auch gewollt hätte, nicht andeuten, daß ich meiner selbst mich bewußt fühlte. Damals sprachst du mit einer Freundinn über mich; du bedauertest mein Schicksal, als eine arme Waise in der Welt geblieben zu seyn; du schildertest

meine abhängige Lage und wie mißlich es um mich stehen könne, wenn nicht ein besondrer Glücksstern über mich walte. Ich faßte alles wohl und genau, vielleicht zu streng, was du für mich zu wünschen, was du von mir zu fordern schienst. Ich machte mir nach meinen beschränkten Einsichten hierüber Gesetze; nach diesen habe ich lange gelebt, nach ihnen war mein Thun und Lassen eingerichtet, zu der Zeit da du mich liebtest, für mich sorgtest, da du mich in dein Haus aufnahmest, und auch noch eine Zeit hernach.

Aber ich bin aus meiner Bahn geschritten, ich habe meine Gesetze gebrochen, ich habe sogar das Gefühl derselben verloren, und nach einem schrecklichen Ereigniß klärst du mich wieder über meinen Zustand auf, der jammervoller ist als der erste. Auf deinem Schooße ruhend, halb erstarrt, wie aus einer fremden Welt vernehm' ich abermals deine leise Stimme über meinem Ohr; ich verneh-

me, wie es mit mir selbst aussieht; ich schaudere über mich selbst: aber wie damals habe ich auch diesmal in meinem halben Todtenschlaf mir meine neue Bahn vorgezeichnet.

Ich bin entschlossen, wie ich's war, und wozu ich entschlossen bin, mußt du gleich erfahren. Eduardens werd' ich nie! Auf eine schreckliche Weise hat Gott mir die Augen geöffnet, in welchem Verbrechen ich befangen bin. Ich will es büßen; und Niemand gedenke mich von meinem Vorsatz abzubringen! Darnach, Liebe, Beste, nimm deine Maaßregeln. Laß den Major zurückkommen; schreibe ihm, daß keine Schritte geschehen. Wie ängstlich war mir, daß ich mich nicht rühren und regen konnte, als er ging. Ich wollte auffahren, aufschreyen: du solltest ihn nicht mit so frevelhaften Hoffnungen entlassen.

Charlotte sah Ottiliens Zustand, sie empfand ihn; aber sie hoffte durch Zeit und

Vorstellungen etwas über sie zu gewinnen. Doch als sie einige Worte aussprach, die auf eine Zukunft, auf eine Milderung des Schmerzes, auf Hoffnung deuteten: Nein! rief Ottilie mit Erhebung: sucht mich nicht zu bewegen, nicht zu hintergehen! In dem Augenblick, in dem ich erfahre: du habest in die Scheidung gewilligt, büße ich in demselbigen See meine Vergehen, meine Verbrechen.

Funfzehntes Kapitel.

Wenn sich in einem glücklichen friedlichen Zusammenleben Verwandte, Freunde, Hausgenossen, mehr als nöthig und billig ist, von dem unterhalten was geschicht oder geschehen soll; wenn sie sich einander ihre Vorsätze, Unternehmungen, Beschäftigungen wiederhohlt mittheilen, und ohne gerade wechselseitigen Rath anzunehmen, doch immer das ganze Leben gleichsam rathschlagend behandeln: so findet man dagegen, in wichtigen Momenten, eben da wo es scheinen sollte, der Mensch bedürfe fremden Beystandes, fremder Bestätigung am allermeisten, daß sich die einzelnen auf sich selbst zurückziehen, jedes für sich zu handeln, jedes auf seine Weise zu wirken strebt, und indem

man sich einander die einzelnen Mittel verbirgt, nur erst der Ausgang, die Zwecke, das Erreichte wieder zum Gemeingut werden.

Nach soviel wundervollen und unglücklichen Ereignissen war denn auch ein gewisser stiller Ernst über die Freundinnen gekommen, der sich in einer liebenswürdigen Schonung äußerte. Ganz in der Stille hatte Charlotte das Kind nach der Kapelle gesendet. Es ruhte dort als das erste Opfer eines ahndungsvollen Verhängnisses.

Charlotte kehrte sich, so viel es ihr möglich war, gegen das Leben zurück, und hier fand sie Ottilien zuerst, die ihres Beystandes bedurfte. Sie beschäftigte sich vorzüglich mit ihr, ohne es jedoch merken zu lassen. Sie wußte wie sehr das himmlische Kind Eduarden liebte; sie hatte nach und nach die Scene die dem Unglück vorher gegangen war, herausgeforscht, und jeden Umstand, theils von

Ottilien selbst, theils durch Briefe des Majors erfahren.

Ottilie von ihrer Seite erleichterte Charlotten sehr das augenblickliche Leben. Sie war offen, ja gesprächig, aber niemals war von dem Gegenwärtigen oder kurz Vergangenen die Rede. Sie hatte stets aufgemerkt, stets beobachtet, sie wußte viel; das kam jetzt alles zum Vorschein. Sie unterhielt, sie zerstreute Charlotten, die noch immer die stille Hoffnung nährte, ein ihr so werthes Paar verbunden zu sehen.

Allein bey Ottilien hing es anders zusammen. Sie hatte das Geheimniß ihres Lebensganges der Freundinn entdeckt; sie war von ihrer frühen Einschränkung, von ihrer Dienstbarkeit entbunden. Durch ihre Reue, durch ihren Entschluß fühlte sie sich auch befreyt von der Last jenes Vergehens, jenes Mißgeschicks. Sie bedurfte keiner Gewalt

mehr über sich selbst; sie hatte sich in der Tiefe ihres Herzens nur unter der Bedingung des völligen Entsagens verziehen, und diese Bedingung war für alle Zukunft unerläßlich.

So verfloß einige Zeit, und Charlotte fühlte, wie sehr Haus und Park, Seen, Felsen- und Baumgruppen, nur traurige Empfindungen täglich in ihnen beyden erneuerten. Daß man den Ort verändern müsse, war allzu deutlich; wie es geschehen solle, nicht so leicht zu entscheiden.

Sollten die beyden Frauen zusammenbleiben? Eduards früherer Wille schien es zu gebieten, seine Erklärung, seine Drohung es nöthig zu machen: allein wie war es zu verkennen, daß beyde Frauen, mit allem guten Willen, mit aller Vernunft, mit aller Anstrengung, sich in einer peinlichen Lage neben einander befanden. Ihre Unterhaltungen waren vermeidend. Manchmal mochte man gern et-

was nur halb verstehen, öfters wurde aber doch ein Ausdruck, wo nicht durch den Verstand wenigstens durch die Empfindung, mißdeutet. Man fürchtete sich zu verletzen, und gerade die Furcht war am ersten verletzbar und verletzte am ersten.

Wollte man den Ort verändern und sich zugleich, wenigstens auf einige Zeit, von einander trennen; so trat die alte Frage wieder hervor: wo sich Ottilie hinbegeben solle? Jenes große reiche Haus hatte vergebliche Versuche gemacht, einer hoffnungsvollen Erbtochter unterhaltende und wetteifernde Gespielinnen zu verschaffen. Schon bey der letzten Anwesenheit der Baronesse, und neuerlich durch Briefe, war Charlotte aufgefordert worden, Ottilien dorthin zu senden; jetzt brachte sie es abermals zur Sprache. Ottilie verweigerte aber ausdrücklich dahin zu gehen, wo sie dasjenige finden würde, was man große Welt zu nennen pflegt.

Lassen Sie mich, liebe Tante, sagte sie, damit ich nicht eingeschränkt und eigensinnig erscheine, dasjenige aussprechen was zu verschweigen, zu verbergen in einem andern Falle Pflicht wäre. Ein seltsam unglücklicher Mensch, und wenn er auch schuldlos wäre, ist auf eine fürchterliche Weise gezeichnet. Seine Gegenwart erregt in allen die ihn sehen, die ihn gewahr werden, ein Art von Entsetzen. Jeder will das Ungeheure ihm ansehen was ihm auferlegt ward; jeder ist neugierig und ängstlich zugleich. So bleibt ein Haus, eine Stadt, worin eine ungeheure That geschehen, jedem furchtbar der sie betritt. Dort leuchtet das Licht des Tages nicht so hell, und die Sterne scheinen ihren Glanz zu verlieren.

Wie groß, und doch vielleicht zu entschuldigen, ist gegen solche Unglückliche die Indiscretion der Menschen, ihre alberne Zudringlichkeit und ungeschickte Gutmüthigkeit.

Verzeihen Sie mir, daß ich so rede; aber ich habe unglaublich mit jenem armen Mädchen gelitten, als es Luciane aus den verborgenen Zimmern des Hauses hervorzog, sich freundlich mit ihm beschäftigte, es in der besten Absicht zu Spiel und Tanz nöthigen wollte. Als das arme Kind bange uud immer bänger zuletzt floh und in Ohnmacht sank, ich es in meine Arme faßte, die Gesellschaft erschreckt aufgeregt und jeder erst recht neugierig auf die Unglückselige ward: da dachte ich nicht, daß mir ein gleiches Schicksal bevorstehe; aber mein Mitgefühl, so wahr und lebhaft; ist noch lebendig. Jetzt kann ich mein Mitleiden gegen mich selbst wenden und mich hüthen, daß ich nicht zu ähnlichen Auftritten Anlaß gebe.

Du wirst aber, liebes Kind, versetzte Charlotte, dem Anblick der Menschen dich nirgends entziehen können. Klöster haben wir nicht, in denen sonst eine Freystatt für solche Gefühle zu finden war.

Die Einsamkeit macht nicht die Freystatt, liebe Tante, versetzte Ottilie. Die schätzenswertheste Freystatt ist da zu suchen, wo wir thätig seyn können. Alle Büßungen, alle Entbehrungen sind keineswegs geeignet uns einem ahndungsvollen Geschick zu entziehen, wenn es uns zu verfolgen entschieden ist. Nur, wenn ich im müßigen Zustande der Welt zur Schau dienen soll, dann ist sie mir widerwärtig und ängstigt mich. Findet man mich aber freudig bey der Arbeit, unermüdet in meiner Pflicht, dann kann ich die Blicke eines Jeden aushalten, weil ich die göttlichen nicht zu scheuen brauche.

Ich müßte mich sehr irren, versetzte Charlotte, wenn deine Neigung dich nicht zur Pension zurückzöge.

Ja, versetzte Ottilie, ich läugne es nicht: ich denke es mir als eine glückliche Bestimmung, andre auf dem gewöhnlichen Wege zu

erziehen, wenn wir auf dem sonderbarsten erzogen worden. Und sehen wir nicht in der Geschichte, daß Menschen, die wegen großer sittlicher Unfälle sich in die Wüsten zurückzogen, dort keineswegs, wie sie hofften, verborgen und gedeckt waren. Sie wurden zurückgerufen in die Welt, um die Verirrten auf den rechten Weg zu führen; und wer konnte es besser als die in den Irrgängen des Lebens schon Eingeweihten! Sie wurden berufen den Unglücklichen beyzustehen, und wer vermochte das eher als sie, denen kein irdisches Unheil mehr begegnen konnte!

Du wählst eine sonderbare Bestimmung, versetzte Charlotte. Ich will dir nicht widerstreben: es mag seyn, wenn auch nur, wie ich hoffe, auf kurze Zeit.

Wie sehr danke ich Ihnen, sagte Ottilie, daß Sie mir diesen Versuch, diese Erfahrung gönnen wollen. Schmeichle ich mir nicht zu

sehr, so soll es mir glücken. An jenem Orte will ich mich erinnern, wie manche Prüfungen ich ausgestanden, und wie klein, wie nichtig sie waren gegen die, die ich nachher erfahren mußte. Wie heiter werde ich die Verlegenheiten der jungen Aufschößlinge betrachten, bey ihren kindlichen Schmerzen lächeln und sie mit leiser Hand aus allen kleinen Verirrungen herausführen. Der Glückliche ist nicht geeignet Glücklichen vorzustehen: es liegt in der menschlichen Natur, immer mehr von sich und von andern zu fordern je mehr man empfangen hat. Nur der Unglückliche der sich erhohlt, weiß für sich und andre das Gefühl zu nähren, daß auch ein mäßiges Gute mit Entzücken genossen werden soll.

Laß mich gegen deinen Vorsatz, sagte Charlotte zuletzt nach einigem Bedenken, noch einen Einwurf anführen, der mir der wichtigste scheint. Es ist nicht von dir, es ist von einem Dritten die Rede. Die Gesinnungen

des guten vernünftigen frommen Gehülfen sind dir bekannt; auf dem Wege den du gehst, wirst du ihm jeden Tag werther und unentbehrlicher seyn. Da er schon jetzt, seinem Gefühl nach, nicht gern ohne dich leben mag, so wird er auch künftig, wenn er einmal deine Mitwirkung gewohnt ist, ohne dich sein Geschäft nicht mehr verwalten können. Du wirst ihm anfangs darin beystehen, um es ihm hernach zu verleiden.

Das Geschick ist nicht sanft mit mir verfahren, versetzte Ottilie;. und wer mich liebt hat vielleicht nicht viel besseres zu erwarten. So gut und verständig als der Freund ist, eben so, hoffe ich, wird sich in ihm auch die Empfindung eines reinen Verhältnisses zu mir entwickeln; er wird in mir eine geweihte Person erblicken, die nur dadurch ein ungeheures Uebel für sich und andre vielleicht aufzuwiegen vermag, wenn sie sich dem Heiligen widmet, das uns unsichtbar umgebend allein

gegen die ungeheuren zudringenden Mächte beschirmen kann.

Charlotte nahm alles was das liebe Kind so herzlich geäußert, zur stillen Ueberlegung. Sie hatte verschiedentlich, obgleich auf das leiseste, angeforscht, ob nicht eine Annäherung Ottiliens zu Eduard denkbar sey; aber auch nur die leiseste Erwähnung, die mindeste Hoffnung, der kleinste Verdacht schien Ottilien aufs tiefste zu rühren; ja sie sprach sich einst, da sie es nicht umgehen konnte, hierüber ganz deutlich aus.

Wenn dein Entschluß, entgegnete ihr Charlotte, Eduarden zu entsagen, so fest und unveränderlich ist, so hüthe dich nur vor der Gefahr des Wiedersehens. In der Entfernung von dem geliebten Gegenstande scheinen wir, je lebhafter unsere Neigung ist, desto mehr Herr von uns selbst zu werden, indem wir die ganze Gewalt der Leidenschaft, wie sie sich

nach außen erstreckte, nach innen wenden; aber wie bald, wie geschwind sind wir aus diesem Irrthum gerissen, wenn dasjenige was wir entbehren zu können glaubten, auf einmal wieder als unentbehrlich vor unsern Augen steht. Thue jetzt was du deinen Zuständen am gemäßesten hältst; prüfe dich, ja verändre lieber deinen gegenwärtigen Entschluß: aber aus dir selbst, aus freyem, wollenden Herzen. Laß dich nicht zufällig, nicht durch Ueberraschung, in die vorigen Verhältnisse wieder hineinziehen: dann giebt es erst einen Zwiespalt im Gemüth der unerträglich ist. Wie gesagt, ehe du diesen Schritt thust, ehe du dich von mir entfernst und ein neues Leben anfängst, das dich wer weiß auf welche Wege leitet; so bedenke noch einmal, ob du denn wirklich für alle Zukunft Eduarden entsagen kannst. Hast du dich aber hierzu bestimmt; so schließen wir einen Bund, daß du dich mit ihm nicht einlassen willst, selbst nicht in eine Unterredung, wenn er dich aufsuchen,

wenn er sich zu dir drängen sollte. Ottilie besann sich nicht einen Augenblick, sie gab Charlotten das Wort, das sie sich schon selbst gegeben hatte.

Nun aber schwebte Charlotten immer noch jene Drohung Eduards vor der Seele, daß er Ottilien nur so lange entsagen könne, als sie sich von Charlotten nicht trennte. Es hatten sich zwar seit der Zeit die Umstände so verändert, es war so mancherley vorgefallen, daß jenes vom Augenblick ihm abgedrungene Wort gegen die folgenden Ereignisse für aufgehoben zu achten war; dennoch wollte sie auch im entferntesten Sinne weder etwas wagen, noch etwas vornehmen das ihn verletzen könnte, und so sollte Mittler in diesem Falle Eduards Gesinnungen erforschen.

Mittler hatte seit dem Tode des Kindes Charlotten öfters, obgleich nur auf Augenblicke, besucht. Dieser Unfall, der ihm die

Wiedervereinigung beyder Gatten höchst unwahrscheinlich machte, wirkte gewaltsam auf ihn; aber immer nach seiner Sinnesweise hoffend und strebend, freute er sich nun im Stillen über den Entschluß Ottiliens. Er vertraute der lindernden vorüberziehenden Zeit, dachte noch immer die beyden Gatten zusammenzuhalten und sah diese leidenschaftlichen Bewegungen nur als Prüfungen ehelicher Liebe und Treue an.

Charlotte hatte gleich anfangs den Major von Ottiliens erster Erklärung schriftlich unterrichtet, ihn auf das inständigste gebeten, Eduarden dahin zu vermögen, daß keine weiteren Schritte geschähen, daß man sich ruhig verhalte, daß man abwarte, ob das Gemüth des schönen Kindes sich wieder herstelle. Auch von den spätern Ereignissen und Gesinnungen hatte sie das Nöthige mitgetheilt, und nun war freylich Mittlern die schwierige Aufgabe übertragen, auf eine Veränderung des Zu-

standes Eduarden vorzubereiten. Mittler aber, wohlwissend, daß man das Geschehene sich eher gefallen läßt, als daß man in ein noch zu Geschehendes einwilligt, überredete Charlotten: es sey das beste, Ottilien gleich nach der Pension zu schicken.

Deshalb wurden, sobald er weg war, Anstalten zur Reise gemacht. Ottilie packte zusammen, aber Charlotte sah wohl, daß sie weder das schöne Köfferchen, noch irgend etwas daraus mitzunehmen sich anschickte. Die Freundinn schwieg und ließ das schweigende Kind gewähren. Der Tag der Abreise kam herbey; Charlottens Wagen sollte Ottilien den ersten Tag bis in ein bekanntes Nachtquartier, den zweyten bis in die Pension bringen; Nanny sollte sie begleiten und ihre Dienerinn bleiben. Das leidenschaftliche Mädchen hatte sich gleich nach dem Tode des Kindes wieder an Ottilien zurückgefunden und hing nun an ihr wie sonst durch Natur und

Neigung; ja sie schien, durch unterhaltende Redseligkeit, das bisher Versäumte wieder nachbringen und sich ihrer geliebten Herrinn völlig widmen zu wollen. Ganz außer sich war sie nun über das Glück mitzureisen, fremde Gegenden zu sehen, da sie noch niemals außer ihrem Geburtsort gewesen, und rannte vom Schlosse ins Dorf, zu ihren Aeltern, Verwandten, um ihr Glück zu verkündigen und Abschied zu nehmen. Unglücklicherweise traf sie dabey in die Zimmer der Maserkranken und empfand sogleich die Folgen der Ansteckung. Man wollte die Reise nicht aufschieben; Ottilie drang selbst darauf: sie hatte den Weg schon gemacht, sie kannte die Wirthsleute bey denen sie einkehren sollte, der Kutscher vom Schlosse führte sie; es war nichts zu besorgen.

Charlotte widersetzte sich nicht; auch sie eilte schon in Gedanken aus diesen Umgebungen weg, nur wollte sie noch die Zimmer die

Ottilie im Schloß bewohnt hatte, wieder für Eduarden einrichten, gerade so wie sie vor der Ankunft des Hauptmanns gewesen. Die Hoffnung ein altes Glück wiederherzustellen flammt immer einmal wieder in dem Menschen auf, und Charlotte war zu solchen Hoffnungen abermals berechtigt, ja genöthigt.

Sechzehntes Kapitel.

Als Mittler gekommen war, sich mit Eduarden über die Sache zu unterhalten, fand er ihn allein, den Kopf in die rechte Hand gelehnt, den Arm auf den Tisch gestemmt. Er schien sehr zu leiden. Plagt Ihr Kopfweh Sie wieder? fragte Mittler. Es plagt mich, versetzte jener; und doch kann ich es nicht hassen: denn es erinnert mich an Ottilien. Vielleicht leidet auch sie jetzt, denk' ich, auf ihren linken Arm gestützt, und leidet wohl mehr als ich. Und warum soll ich es nicht tragen, wie sie? Diese Schmerzen sind mir heilsam, sind mir, ich kann beynah sagen, wünschenswerth: denn nur mächtiger, deutlicher, lebhafter schwebt mir das Bild

ihrer Geduld, von allen ihren übrigen Vorzügen begleitet, vor der Seele; nur im Leiden empfinden wir recht vollkommen alle die großen Eigenschaften, die nöthig sind um es zu ertragen.

Als Mittler den Freund in diesem Grade resignirt fand, hielt er mit seinem Anbringen nicht zurück, das er jedoch stufenweise, wie der Gedanke bey den Frauen entsprungen, wie er nach und nach zum Vorsatz gereift war, historisch vortrug. Eduard äußerte sich kaum dagegen. Aus dem wenigen was er sagte, schien hervorzugehen, daß er jenen alles überlasse; sein gegenwärtiger Schmerz schien ihn gegen alles gleichgültig gemacht zu haben.

Kaum aber war er allein, so stand er auf und ging in dem Zimmer hin und wieder. Er fühlte seinen Schmerz nicht mehr, er war ganz außer sich beschäftigt. Schon unter Mittlers Erzählung hatte die Einbildungs-

kraft des Liebenden sich lebhaft ergangen. Er sah Ottilien, allein oder so gut als allein, auf wohlbekanntem Wege, in einem gewohnten Wirthshause, dessen Zimmer er so oft betreten; er dachte, er überlegte, oder vielmehr, er dachte, er überlegte nicht; er wünschte, er wollte nur. Er mußte sie sehn, sie sprechen. Wozu, warum, was daraus entstehen sollte? davon konnte die Rede nicht seyn. Er widerstand nicht, er mußte.

Der Kammerdiener ward ins Vertrauen gezogen, und erforschte sogleich Tag und Stunde, wann Ottilie reisen würde. Der Morgen brach an; Eduard säumte nicht, unbegleitet sich zu Pferde dahin zu begeben, wo Ottilie übernachten sollte. Er kam nur allzuzeitig dort an; die überraschte Wirthinn empfing ihn mit Freuden: sie war ihm ein großes Familienglück schuldig geworden. Er hatte ihrem Sohn, der als Soldat sich sehr brav gehalten, ein Ehrenzeichen verschafft,

indem er dessen That, wobey er allein gegenwärtig gewesen, heraushob, mit Eifer bis vor den Feldherrn brachte und die Hindernisse einiger Mißwollenden überwand. Sie wußte nicht, was sie ihm alles zu Liebe thun sollte. Sie räumte schnell in ihrer Putzstube, die freylich auch zugleich Garderobe und Vorrathskammer war, möglichst zusammen; allein er kündigte ihr die Ankunft eines Frauenzimmers an, die hier hereinziehen sollte, und ließ für sich eine Kammer hinten auf dem Gange nothdürftig einrichten. Der Wirthinn erschien die Sache geheimnißvoll, und es war ihr angenehm, ihren Gönner, der sich dabey sehr interessirt und thätig zeigte, etwas gefälliges zu erweisen. Und er, mit welcher Empfindung brachte er die lange lange Zeit bis zum Abend hin! Er betrachtete das Zimmer rings umher, in dem er sie sehen sollte; es schien ihm in seiner ganzen häuslichen Seltsamkeit ein himmlischer Aufenthalt. Was dachte er sich nicht alles aus, ob er Ottilien überraschen,

ob er sie vorbereiten sollte! Endlich gewann die letztere Meynung Oberhand; er setzte sich hin und schrieb. Dieß Blatt sollte sie empfangen.

Eduard an Ottilien.

Indem du diesen Brief liesest, Geliebteste, bin ich in deiner Nähe. Du mußt nicht erschrecken, dich nicht entsetzen; du hast von mir nichts zu befürchten. Ich werde mich nicht zu dir drängen. Du siehst mich nicht eher als du es erlaubst.

Bedenke vorher deine Lage, die meinige. Wie sehr danke ich dir, daß du keinen entscheidenden Schritt zu thun vorhast; aber bedeutend genug ist er: thu ihn nicht! Hier, auf einer Art von Scheideweg, überlege nochmals: kannst du mein seyn, willst du mein

seyn? O du erzeigst uns allen eine große Wohlthat und mir eine überschwängliche.

Laß mich dich wiedersehen, dich mit Freuden wiedersehen. Laß mich die schöne Frage mündlich thun, und beantworte sie mir mit deinem schönen Selbst. An meine Brust, Ottilie! hieher, wo du manchmal geruht hast und wo du immer hingehörst! —

Indem er schrieb, ergriff ihn das Gefühl, sein Höchstersehntes nahe sich, es werde nun gleich gegenwärtig seyn. Zu dieser Thüre wird sie hereintreten, diesen Brief wird sie lesen, wirklich wird sie wie sonst vor mir dastehen, deren Erscheinung ich mir so oft herbeysehnte. Wird sie noch dieselbe seyn? Hat sich ihre Gestalt, haben sich ihre Gesinnungen verändert? Er hielt die Feder noch in der Hand, er wollte schreiben wie er dachte; aber der Wagen rollte in den Hof. Mit flüchti-

ger Feder setzte er noch hinzu: Ich höre dich kommen. Auf einen Augenblick leb wohl!

Er faltete den Brief, überschrieb ihn; zum Siegeln war es zu spät. Er sprang in die Kammer, durch die er nachher auf den Gang zu gelangen wußte, und Augenblicks fiel ihm ein, daß er die Uhr mit dem Petschaft noch auf dem Tisch gelassen. Sie sollte diese nicht zuerst sehen; er sprang zurück und hohlte sie glücklich weg. Vom Vorsaal her vernahm er schon die Wirthinn, die auf das Zimmer losging, um es dem Gast anzuweisen. Er eilte gegen die Kammerthür, aber sie war zugefahren. Den Schlüssel hatte er beym Hineinspringen herunter geworfen, der lag inwendig; das Schloß war zugeschnappt und er stund gebannt. Heftig drängte er an der Thüre; sie gab nicht nach. O wie hätte er gewünscht als ein Geist durch die Spalten zu schlüpfen! Vergebens! Er verbarg sein Gesicht an den Thürpfosten. Ottilie trat herein, die Wir-

thinn, als sie ihn erblickte, zurück. Auch Ottilien konnte er nicht einen Augenblick verborgen bleiben. Er wendete sich gegen sie, und so standen die Liebenden abermals auf die seltsamste Weise gegen einander. Sie sah ihn ruhig und ernsthaft an, ohne vor oder zurückzugehen, und als er eine Bewegung machte, sich ihr zu nähern, trat sie einige Schritte zurück bis an den Tisch. Auch er trat wieder zurück. Ottilie, rief er aus, laß mich das furchtbare Schweigen brechen! Sind wir nur Schatten, die einander gegenüber stehen? Aber vor allen Dingen höre! es ist Zufall, daß du mich gleich jetzt hier findest. Neben dir liegt ein Brief, der dich vorbereiten sollte. Lies, ich bitte dich, lies ihn! und dann beschließe was du kannst.

Sie blickte herab auf den Brief und nach einigem Besinnen nahm sie ihn auf, erbrach und las ihn. Ohne die Miene zu verändern, hatte sie ihn gelesen und so legte sie ihn leise

weg; dann drückte sie die flachen, in die Höhe gehobenen Hände zusammen, führte sie gegen die Brust, indem sie sich nur wenig vorwärts neigte, und sah den dringend Fordernden mit einem solchen Blick an, daß er von allem abzustehen genöthigt war, was er verlangen oder wünschen mochte. Diese Bewegung zerriß ihm das Herz. Er konnte den Anblick, er konnte die Stellung Ottiliens nicht ertragen. Es sah völlig aus, als würde sie in die Kniee sinken, wenn er beharrte. Er eilte verzweifelnd zur Thür hinaus und schickte die Wirthinn zu der Einsamen.

Er ging auf dem Vorsaal auf und ab. Es war Nacht geworden, im Zimmer blieb es stille. Endlich trat die Wirthinn heraus, und zog den Schlüssel ab. Die gute Frau war gerührt, war verlegen, sie wußte nicht was sie thun sollte. Zuletzt im Weggehen bot sie den Schlüssel Eduarden an, der ihn

ablehnte. Sie ließ das Licht stehen und entfernte sich.

Eduard im tiefsten Kummer warf sich auf Ottiliens Schwelle, die er mit seinen Thränen benetzte. Jammervoller brachten kaum jemals in solcher Nähe Liebende eine Nacht zu.

Der Tag brach an; der Kutscher trieb, die Wirthinn schloß auf und trat in das Zimmer. Sie fand Ottilien angekleidet eingeschlafen, sie ging zurück und winkte Eduarden mit einem theilnehmenden Lächeln. Beyde traten vor die Schlafende; aber auch diesen Anblick vermochte Eduard nicht auszuhalten. Die Wirthinn wagte nicht das ruhende Kind zu wecken, sie setzte sich gegenüber. Endlich schlug Ottilie die schönen Augen auf und richtete sich auf ihre Füße. Sie lehnt das Frühstück ab, und nun tritt Eduard vor sie. Er bittet sie inständig, nur ein Wort zu reden, ihren Willen zu erklären: er wolle allen

ihren Willen, schwört er; aber sie schweigt. Nochmals fragt er sie liebevoll und dringend, ob sie ihm angehören wolle? Wie lieblich bewegt sie, mit niedergeschlagnen Augen, ihr Haupt zu einem sanften Nein. Er fragt, ob sie nach der Pension wolle? Gleichgültig verneint sie das. Aber als er fragt, ob er sie zu Charlotten zurückführen dürfe? bejaht sie's mit einem getrosten Neigen des Hauptes. Er eilt ans Fenster dem Kutscher Befehle zu geben; aber hinter ihm weg, ist sie wie der Blitz zur Stube hinaus, die Treppe hinab in dem Wagen. Der Kutscher nimmt den Weg nach dem Schlosse zurück; Eduard folgt zu Pferde in einiger Entfernung.

Siebzehntes Kapitel.

Wie höchst überrascht war Charlotte als sie Ottilien vorfahren und Eduarden zu Pferde sogleich in den Schloßhof hereinsprengen sah. Sie eilte bis zur Thürschwelle: Ottilie steigt aus und nähert sich mit Eduarden. Mit Eifer und Gewalt faßt sie die Hände beyder Ehegatten, drückt sie zusammen und eilt auf ihr Zimmer. Eduard wirft sich Charlotten um den Hals und zerfließt in Thränen; er kann sich nicht erklären, bittet Geduld mit ihm zu haben, Ottilien beyzustehen, ihr zu helfen. Charlotte eilt auf Ottiliens Zimmer und ihr schaudert da sie hineintritt: es war schon ganz ausgeräumt, nur die leeren

Wände standen da. Es erschien so weitläuftig als unerfreulich. Man hatte alles weggetragen, nur das Köfferchen, unschlüssig wo man es hinstellen sollte, in der Mitte des Zimmers stehen gelassen. Ottilie lag auf dem Boden, Arm und Haupt über den Koffer gestreckt. Charlotte bemüht sich um sie, fragt was vorgegangen, und erhält keine Antwort.

Sie läßt ihr Mädchen, das mit Erquickungen kommt, bey Ottilien und eilt zu Eduarden. Sie findet ihn im Saal; auch er belehrt sie nicht. Er wirft sich vor ihr nieder, er badet ihre Hände in Thränen, er flieht auf sein Zimmer, und als sie ihm nachfolgen will, begegnet ihr der Kammerdiener, der sie aufklärt soweit er vermag. Das Uebrige denkt sie sich zusammen, und dann sogleich mit Entschlossenheit an das was der Augenblick fordert. Ottiliens Zimmer ist aufs baldigste wieder eingerichtet. Eduard hat die seinigen

angetroffen, bis auf das letzte Papier, wie er sie verlassen.

Die Dreye scheinen sich wieder gegeneinander zu finden; aber Ottilie fährt fort zu schweigen, und Eduard vermag nichts als seine Gattinn um Geduld zu bitten, die ihm selbst zu fehlen scheint. Charlotte sendet Boten an Mittlern und an den Major. Jener war nicht anzutreffen; dieser kommt. Gegen ihn schüttet Eduard sein Herz aus, ihm gesteht er jeden kleinsten Umstand, und so erfährt Charlotte was begegnet, was die Lage so sonderbar verändert, was die Gemüther aufgeregt.

Sie spricht aufs liebevollste mit ihrem Gemahl. Sie weiß keine andere Bitte zu thun als nur, daß man das Kind gegenwärtig nicht bestürmen möge. Eduard fühlt den Werth, die Liebe, die Vernunft seiner Gattinn; aber seine Neigung beherrscht ihn ausschließ-

lich. Charlotte macht ihm Hoffnung, verspricht ihm in die Scheidung zu willigen. Er traut nicht; er ist so krank, daß ihn Hoffnung und Glaube abwechselnd verlassen; er dringt in Charlotten, sie soll dem Major ihre Hand zusagen; eine Art von wahnsinnigem Unmuth hat ihn ergriffen. Charlotte, ihn zu besänftigen, ihn zu erhalten, thut was er fordert. Sie sagt dem Major ihre Hand zu, auf den Fall, daß Ottilie sich mit Eduarden verbinden wolle, jedoch unter ausdrücklicher Bedingung, daß die beyden Männer für den Augenblick zusammen eine Reise machen. Der Major hat für seinen Hof ein auswärtiges Geschäft, und Eduard verspricht ihn zu begleiten. Man macht Anstalten und man beruhigt sich einigermaßen, indem wenigstens etwas geschieht.

Unterdessen kann man bemerken, daß Ottilie kaum Speise noch Trank zu sich nimmt, indem sie immerfort bey ihrem Schweigen verharrt. Man redet ihr zu, sie wird ängst-

lich; man unterläßt es. Denn haben wir nicht meistentheils die Schwäche, daß wir Jemanden auch zu seinem Besten nicht gern quälen mögen. Charlotte sann alle Mittel durch, endlich gerieth sie auf den Gedanken, jenen Gehülfen aus der Pension kommen zu lassen, der über Ottilien viel vermochte, der wegen ihres unvermutheten Außenbleibens sich sehr freundlich geäußert, aber keine Antwort erhalten hatte.

Man spricht, um Ottilien nicht zu überraschen, von diesem Vorsatz in ihrer Gegenwart. Sie scheint nicht einzustimmen; sie bedenkt sich; endlich scheint ein Entschluß in ihr zu reifen, sie eilt nach ihrem Zimmer und sendet noch vor Abend an die Versammelten folgendes Schreiben.

Ottilie den Freunden.

Warum soll ich ausdrücklich sagen, meine Geliebten, was sich von selbst versteht. Ich bin aus meiner Bahn geschritten und ich soll nicht wieder hinein. Ein feindseliger Dämon, der Macht über mich gewonnen, scheint mich von außen zu hindern, hätte ich mich auch mit mir selbst wieder zur Einigkeit gefunden.

Ganz rein war mein Vorsatz, Eduarden zu entsagen, mich von ihm zu entfernen. Ihm hofft' ich nicht wieder zu begegnen. Es ist anders geworden; er stand selbst gegen seinen eigenen Willen vor mir. Mein Versprechen mich mit ihm in keine Unterredung einzulassen, habe ich vielleicht zu buchstäblich genommen und gedeutet. Nach Gefühl und Gewissen des Augenblicks schwieg ich, verstummt'

ich vor dem Freunde, und nun habe ich nichts mehr zu sagen. Ein strenges Ordensgelübde, welches den der es mit Ueberlegung eingeht, vielleicht unbequem ängstiget, habe ich zufällig, vom Gefühl gedrungen, über mich genommen. Laßt mich darin beharren, so lange mir das Herz gebietet. Beruft keine Mittelsperson! Dringt nicht in mich, daß ich reden, daß ich mehr Speise und Trank genießen soll, als ich höchstens bedarf. Helft mir durch Nachsicht und Geduld über diese Zeit hinweg. Ich bin jung, die Jugend stellt sich unversehens wieder her. Duldet mich in eurer Gegenwart, erfreut mich durch eure Liebe, belehrt mich durch eure Unterhaltung; aber mein Innres überlaßt mir selbst.

Die längst vorbereitete Abreise der Männer unterblieb, weil jenes auswärtige Geschäft des Majors sich verzögerte: wie erwünscht für Eduard! Nun durch Ottiliens Blatt aufs

neue angeregt, durch ihre trostvollen hoffnunggebenden Worte wieder ermuthigt und zu standhaftem Ausharren berechtigt, erklärte er auf einmal: er werde sich nicht entfernen. Wie thöricht! rief er aus, das Unentbehrlichste, Nothwendigste vorsätzlich, voreilig wegzuwerfen, das, wenn uns auch der Verlust bedroht, vielleicht noch zu erhalten wäre. Und was soll es heißen? Doch nur, daß der Mensch ja scheine wollen, wählen zu können. So habe ich oft, beherrscht von solchem albernen Dünkel, Stunden ja Tage zu früh, mich von Freunden losgerissen, um nur nicht von dem letzten unausweichlichen Termin entschieden gezwungen zu werden. Dießmal aber will ich bleiben. Warum soll ich mich entfernen? Ist sie nicht schon von mir entfernt? Es fällt mir nicht ein, ihre Hand zu fassen, sie an mein Herz zu drücken; sogar darf ich es nicht denken, es schaudert mir. Sie hat sich nicht von mir weg, sie hat sich über mich weggehoben.

Und so blieb er, wie er wollte, wie er mußte. Aber auch dem Behagen glich nichts, wenn er sich mit ihr zusammenfand. Und so war auch ihr dieselbe Empfindung geblieben; auch sie konnte sich dieser seligen Nothwendigkeit nicht entziehen. Nach wie vor übten sie eine unbeschreibliche, fast magische Anziehungskraft gegen einander aus. Sie wohnten unter Einem Dache; aber selbst ohne gerade an einander zu denken, mit andern Dingen beschäftigt, von der Gesellschaft hin und her gezogen, näherten sie sich einander. Fanden sie sich in Einem Saale, so dauerte es nicht lange und sie standen, sie saßen neben einander. Nur die nächste Nähe konnte sie beruhigen, aber auch völlig beruhigen, und diese Nähe war genug; nicht eines Blickes, nicht eines Wortes, keiner Gebärde, keiner Berührung bedurfte es, nur des reinen Zusammenseyns. Dann waren es nicht zwey Menschen, es war nur Ein Mensch im bewußtlosen vollkommnen Behagen, mit sich

selbst zufrieden und mit der Welt. Ja, hätte man eins von beyden am letzten Ende der Wohnung festgehalten, das andere hätte sich nach und nach von selbst, ohne Vorsatz, zu ihm hinbewegt. Das Leben war ihnen ein Räthsel, dessen Auflösung sie nur mit einander fanden.

Ottilie war durchaus heiter und gelassen, so daß man sich über sie völlig beruhigen konnte. Sie entfernte sich wenig aus der Gesellschaft, nur hatte sie es erlangt, allein zu speisen. Niemand als Nanny bediente sie.

Was einem jeden Menschen gewöhnlich begegnet, wiederhohlt sich mehr als man glaubt, weil seine Natur hiezu die nächste Bestimmung giebt. Character, Individualität, Neigung, Richtung, Oertlichkeit, Umgebungen und Gewohnheiten bilden zusammen ein Ganzes, in welchem jeder Mensch, wie in einem Elemente, in einer Atmosphäre, schwimmt,

worin es ihm allein bequem und behaglich ist. Und so finden wir die Menschen, über deren Veränderlichkeit so viele Klage geführt wird, nach vielen Jahren zu unserm Erstaunen unverändert, und nach äußern und innern unendlichen Anregungen unveränderlich.

So bewegte sich auch in dem täglichen Zusammenleben unserer Freunde fast alles wieder in dem alten Gleise. Noch immer äußerte Ottilie stillschweigend durch manche Gefälligkeit ihr zuvorkommendes Wesen; und so jedes nach seiner Art. Auf diese Weise zeigte sich der häusliche Zirkel als ein Scheinbild des vorigen Lebens, und der Wahn, als ob noch alles beym alten sey, war verzeihlich.

Die herbstlichen Tage, an Länge jenen Frühlingstagen gleich, riefen die Gesellschaft um eben die Stunde aus dem Freyen ins Haus zurück. Der Schmuck an Früchten und Blumen, der dieser Zeit eigen ist, ließ glau-

ben als wenn es der Herbst jenes ersten Frühlings wäre; die Zwischenzeit war ins Vergessen gefallen. Denn nun blühten die Blumen, dergleichen man in jenen ersten Tagen auch gesät hatte; nun reiften Früchte an den Bäumen, die man damals blühen gesehen.

Der Major ging ab und zu; auch Mittler ließ sich öfter sehen. Die Abendsitzungen waren meistens regelmäßig. Eduard las gewöhnlich; lebhafter, gefühlvoller, besser, ja sogar heiterer, wenn man will, als jemals. Es war als wenn er, so gut durch Fröhlichkeit als durch Gefühl, Ottiliens Erstarren wieder beleben, ihr Schweigen wieder auflösen wollte. Er setzte sich wie vormals, daß sie ihm ins Buch sehen konnte, ja er ward unruhig, zerstreut, wenn sie nicht hineinsah, wenn er nicht gewiß war, daß sie seinen Worten mit ihren Augen folgte.

Jedes unerfreuliche unbequeme Gefühl der mittleren Zeit war ausgelöscht. Keines trug

mehr dem andern etwas nach; jede Art von Bitterkeit war verschwunden. Der Major begleitete mit der Violine das Clavierspiel Charlottens, so wie Eduards Flöte mit Ottiliens Behandlung des Saiteninstruments wieder wie vormals zusammentraf. So rückte man dem Geburtstage Eduards näher, dessen Feyer man vor einem Jahre nicht erreicht hatte. Er sollte ohne Festlichkeit in stillem freundlichen Behagen dießmal gefeyert werden. So war man, halb stillschweigend halb ausdrücklich, mit einander übereingekommen. Doch je näher diese Epoche heranrückte, vermehrte sich das Feyerliche in Ottiliens Wesen, das man bisher mehr empfunden als bemerkt hatte. Sie schien im Garten oft die Blumen zu mustern; sie hatte dem Gärtner angedeutet, die Sommergewächse aller Art zu schonen, und sich besonders bey den Astern aufgehalten, die gerade dieses Jahr in unmäßiger Menge blühten.

Achtzehntes Kapitel.

Das Bedeutendste jedoch was die Freunde mit stiller Aufmerksamkeit beobachteten, war, daß Ottilie den Coffer zum erstenmal ausgepackt und daraus verschiedenes gewählt und abgeschnitten hatte, was zu einem einzigen aber ganzen und vollen Anzug hinreichte. Als sie das Uebrige mit Beyhülfe Nannys wieder einpacken wollte, konnte sie kaum damit zu Stande kommen; der Raum war übervoll, obgleich schon ein Theil herausgenommen war. Das junge habgierige Mädchen konnte sich nicht satt sehen, besonders da sie auch für alle kleineren Stücke des Anzugs gesorgt fand. Schuhe, Strümpfe, Strumpfbänder mit Devisen, Handschuhe und so manches

andere war noch übrig. Sie bat Ottilien, ihr nur etwas davon zu schenken. Diese verweigerte es; zog aber sogleich die Schublade einer Commode heraus und ließ das Kind wählen, das hastig und ungeschickt zugriff und mit der Beute gleich davon lief, um den übrigen Hausgenossen ihr Glück zu verkünden und vorzuzeigen.

Zuletzt gelang es Ottilien alles sorgfältig wieder einzuschichten; sie öffnete hierauf ein verborgenes Fach das im Deckel angebracht war. Dort hatte sie kleine Zettelchen und Briefe Eduards, mancherley aufgetrocknete Blumenerinnerungen früherer Spazirgänge, eine Locke ihres Geliebten, und was sonst noch verborgen. Noch eins fügte sie hinzu — es war das Porträt ihres Vaters — und verschloß das Ganze, worauf sie den zarten Schlüssel an dem goldnen Kettchen wieder um den Hals an ihre Brust hing.

Mancherley Hoffnungen waren indeß in dem Herzen der Freunde rege geworden. Charlotte war überzeugt, Ottilie werde auf jenen Tag wieder zu sprechen anfangen: denn sie hatte bisher eine heimliche Geschäftigkeit bewiesen, eine Art von heiterer Selbstzufriedenheit, ein Lächeln wie es demjenigen auf dem Gesichte schwebt, der Geliebten etwas Gutes und Erfreuliches verbirgt. Niemand wußte, daß Ottilie gar manche Stunde in großer Schwachheit hinbrachte, aus der sie sich nur für die Zeiten, wo sie erschien, durch Geisteskraft emporhielt.

Mittler hatte sich diese Zeit öfter sehen lassen und war länger geblieben als sonst gewöhnlich. Der hartnäckige Mann wußte nur zu wohl, daß es einen gewissen Moment giebt wo allein das Eisen zu schmieden ist. Ottiliens Schweigen so wie ihre Weigerung legte er zu seinen Gunsten aus. Es war bisher kein Schritt zu Scheidung der Gatten ge-

schehen; er hoffte das Schicksal des guten Mädchens auf irgend eine andere günstige Weise zu bestimmen; er horchte, er gab nach, er gab zu verstehen und führte sich nach seiner Weise klug genug auf.

Allein überwältigt war er stets sobald er Anlaß fand, sein Räsonnement über Materien zu äußern, denen er eine große Wichtigkeit beylegte. Er lebte viel in sich, und wenn er mit andern war, so verhielt er sich gewöhnlich nur handelnd gegen sie. Brach nun einmal unter Freunden seine Rede los, wie wir schon öfter gesehen haben; so rollte sie ohne Rücksicht fort, verletzte oder heilte, nutzte oder schadete, wie es sich gerade fügen mochte.

Den Abend vor Eduards Geburtstage saßen Charlotte und der Major, Eduarden der ausgeritten war, erwartend beysammen; Mittler ging im Zimmer auf und ab; Ottilie war auf dem ihrigen geblieben, den morgen-

den Schmuck auseinander legend und ihrem Mädchen manches andeutend, welche sie vollkommen verstand und die stummen Anordnungen geschickt befolgte.

Mittler war gerade auf eine seiner Lieblingsmaterien gekommen. Er pflegte gern zu behaupten, daß sowohl bey der Erziehung der Kinder als bey der Leitung der Völker, nichts ungeschickter und barbarischer sey als Verbote, als verbietende Gesetze und Anordnungen. Der Mensch ist von Hause aus thätig, sagte er, und wenn man ihm zu gebieten versteht, so fährt er gleich dahinter her, handelt und richtet aus. Ich für meine Person mag lieber in meinem Kreise Fehler und Gebrechen so lange dulden, bis ich die entgegengesetzte Tugend gebieten kann, als daß ich den Fehler los würde und nichts Rechtes an seiner Stelle sähe. Der Mensch thut recht gern das Gute, das Zweckmäßige, wenn er nur dazu kommen kann; er thut es, damit er was

zu thun hat, und sinnt darüber nicht weiter nach, als über alberne Streiche, die er aus Müßiggang und langer Weile vornimmt.

Wie verdrießlich ist mir's oft, mit anzuhören, wie man die Zehngebote in der Kinderlehre wiederhohlen läßt. Das vierte ist noch ein ganz hübsches vernünftiges gebietendes Gebot: Du sollst Vater und Mutter ehren. Wenn sich das die Kinder recht in den Sinn schreiben, so haben sie den ganzen Tag daran auszuüben. Nun aber das fünfte, was soll man dazu sagen? Du sollst nicht tödten. Als wenn irgend ein Mensch im mindesten Lust hätte den andern todt zu schlagen! Man haßt einen, man erzürnt sich, man übereilt sich und in Gefolg von dem und manchem andern kann es wohl kommen, daß man gelegentlich einen todt schlägt. Aber ist es nicht eine barbarische Anstalt, den Kindern Mord und Todtschlag zu verbieten? Wenn es hieße: sorge für des Andern Leben, entferne was

ihm schädlich seyn kann, rette ihn mit deiner eigenen Gefahr; wenn du ihn beschädigst, denke daß du dich selbst beschädigst: das sind Gebote wie sie unter gebildeten vernünftigen Völkern Statt haben, und die man bey der Catechismuslehre nur kümmerlich in dem Wasistdas nachschleppt.

Und nun gar das sechste, das finde ich ganz abscheulich! Was? die Neugierde vorahndender Kinder auf gefährliche Mysterien reizen, ihre Einbildungskraft zu wunderlichen Bildern und Vorstellungen aufregen, die gerade das was man entfernen will, mit Gewalt heranbringen! Weit besser wäre es, daß dergleichen von einem heimlichen Gericht willkührlich bestraft würde, als daß man vor Kirch' und Gemeinde davon plappern läßt.

In dem Augenblick trat Ottilie herein — Du sollst nicht ehebrechen, fuhr Mittler fort: Wie grob, wie unanständig! Klänge es nicht

ganz anders wenn es hieße: Du sollst Ehrfurcht haben vor der ehelichen Verbindung; wo du Gatten siehst die sich lieben, sollst du dich darüber freuen und Theil daran nehmen wie an dem Glück eines heitern Tages. Sollte sich irgend in ihrem Verhältniß etwas trüben, so sollst du suchen es aufzuklären; du sollst suchen sie zu begütigen, sie zu besänftigen, ihnen ihre wechselseitigen Vortheile deutlich zu machen, und mit schöner Uneigennützigkeit das Wohl der andern fördern, indem du ihnen fühlbar machst was für ein Glück aus jeder Pflicht und besonders aus dieser entspringt, welche Mann und Weib unauflöslich verbindet.

Charlotte saß wie auf Kohlen, und der Zustand war ihr um so ängstlicher als sie überzeugt war, daß Mittler nicht wußte was und wo er's sagte, und ehe sie ihn noch unterbrechen konnte, sah sie schon Ottilien, deren

Gestalt sich verwandelt hatte, aus dem Zimmer gehen.

Sie erlassen uns wohl das siebente Gebot, sagte Charlotte mit erzwungenem Lächeln. Alle die übrigen, versetzte Mittler, wenn ich nur das rette, worauf die andern beruhen.

Mit entsetzlichem Schrey hereinstürzend rief Nanny: Sie stirbt! Die Fräulein stirbt! Kommen Sie! kommen Sie!

Als Ottilie nach ihrem Zimmer schwankend zurückgekommen war, lag der morgende Schmuck auf mehreren Stühlen völlig ausgebreitet, und das Mädchen, das betrachtend und bewundernd daran hin und herging, rief jubelnd aus: Sehen Sie nur, liebste Fräulein, das ist ein Brautschmuck ganz Ihrer werth!

Ottilie vernahm diese Worte und sank auf den Sopha. Nanny sieht ihre Herrinn erblas-

sen, erstarren; sie läuft zu Charlotten; man kommt. Der ärztliche Hausfreund eilt herbey; es scheint ihm nur eine Erschöpfung. Er läßt etwas Kraftbrühe bringen; Ottilie weist sie mit Abscheu weg, ja sie fällt fast in Zuckungen als man die Tasse dem Munde nähert. Er fragt mit Ernst und Hast, wie es ihm der Umstand eingab: was Ottilie heute genossen habe? Das Mädchen stockt; er wiederhohlt seine Frage, das Mädchen bekennt, Ottilie habe nichts genossen.

Nanny erscheint ihm ängstlicher als billig. Er reißt sie in ein Nebenzimmer, Charlotte folgt, das Mädchen wirft sich auf die Kniee, sie gesteht, daß Ottilie schon lange so gut wie nichts genieße. Auf Andringen Ottiliens habe sie die Speisen an ihrer Statt genossen; verschwiegen habe sie es wegen bittender und drohender Gebärden ihrer Gebieterinn, und auch, setzte sie unschuldig hinzu: weil es ihr gar so gut geschmeckt.

Der Major und Mittler kamen heran, sie fanden Charlotten thätig in Gesellschaft des Arztes. Das bleiche himmlische Kind saß, sich selbst bewußt wie es schien, in der Ecke des Sophas. Man bittet sie sich niederzulegen; sie verweigert's, winkt aber daß man das Köfferchen herbeybringe. Sie setzt ihre Füße darauf und findet sich in einer halb liegenden bequemen Stellung. Sie scheint Abschied nehmen zu wollen, ihre Gebärden drücken den Umstehenden die zarteste Anhänglichkeit aus, Liebe, Dankbarkeit, Abbitte und das herzlichste Lebewohl.

Eduard der vom Pferde steigt, vernimmt den Zustand, er stürzt in das Zimmer, er wirft sich an ihre Seite nieder, faßt ihre Hand und überschwemmt sie mit stummen Thränen. So bleibt er lange. Endlich ruft er aus: Soll ich deine Stimme nicht wiederhören? wirst du nicht mit einem Wort für mich ins Leben zurückkehren? Gut, gut! ich

folge dir hinüber: da werden wir mit andern Sprachen reden!

Sie drückt ihm kräftig die Hand, sie blickt ihn lebevoll und liebevoll an, und nach einem tiefen Athemzug, nach einer himmlischen, stummen Bewegung der Lippen: Versprich mir zu leben! ruft sie aus, mit holder zärtlicher Anstrengung, doch gleich sinkt sie zurück. Ich versprech' es! rief er ihr entgegen, doch er rief es ihr nur nach; sie war schon abgeschieden.

Nach einer thränenvollen Nacht fiel die Sorge, die geliebten Reste zu bestatten, Charlotten anheim. Der Major und Mittler standen ihr bey. Eduards Zustand war zu bejammern. Wie er sich aus seiner Verzweiflung nur hervorheben und einigermaßen besinnen konnte, bestand er darauf: Ottilie sollte nicht aus dem Schlosse gebracht, sie sollte gewartet, gepflegt, als eine Lebende behandelt

werden; denn sie sey nicht todt, sie könne nicht todt seyn. Man that ihm seinen Willen, insofern man wenigstens das unterließ was er verboten hatte. Er verlangte sie nicht zu sehen.

Noch ein anderer Schreck ergriff, noch eine andre Sorge beschäftigte die Freunde. Nanny von dem Arzt heftig gescholten, durch Drohungen zum Bekenntniß genöthigt, und nach dem Bekenntniß mit Vorwürfen überhäuft, war entflohen. Nach langem Suchen fand man sie wieder; sie schien außer sich zu seyn. Ihre Aeltern nahmen sie zu sich. Die beste Begegnung schien nicht anzuschlagen, man mußte sie einsperren, weil sie wieder zu entfliehen drohte.

Stufenweise gelang es, Eduarden der heftigsten Verzweiflung zu entreißen, aber nur zu seinem Unglück: denn es ward ihm deutlich, es ward ihm gewiß, daß er das Glück

seines Lebens für immer verloren habe. Man wagte es ihm vorzustellen, daß Ottilie in jener Capelle beygesetzt, noch immer unter den Lebendigen bleiben und einer freundlichen stillen Wohnung nicht entbehren würde. Es fiel schwer seine Einwilligung zu erhalten, und nur unter der Bedingung, daß sie im offenen Sarge hinausgetragen, und in dem Gewölbe allenfalls nur mit einem Glasdeckel zugedeckt und eine immerbrennende Lampe gestiftet werden sollte, ließ er sichs zuletzt gefallen und schien sich in alles ergeben zu haben.

Man kleidete den holden Körper in jenen Schmuck den sie sich selbst vorbereitet hatte; man setzte ihr einen Kranz von Asterblumen auf das Haupt, die wie traurige Gestirne ahndungsvoll glänzten. Die Baare, die Kirche, die Capelle zu schmücken, wurden alle Gärten ihres Schmucks beraubt. Sie lagen verödet als wenn bereits der Winter alle Freude aus den Beeten weggetilgt hätte.

Beym frühsten Morgen wurde sie im offnen Sarge aus dem Schloß getragen und die aufgehende Sonne röthete nochmals das himmlische Gesicht. Die Begleitenden drängten sich um die Träger, Niemand wollte vorausgehn, Niemand folgen, Jedermann sie umgeben, Jedermann noch zum letztenmale ihre Gegenwart genießen. Knaben, Männer und Frauen, keins blieb ungerührt. Untröstlich waren die Mädchen, die ihren Verlust am unmittelbarsten empfanden.

Nanny fehlte. Man hatte sie zurückgehalten oder vielmehr man hatte ihr den Tag und die Stunde des Begräbnisses verheimlicht. Man bewachte sie bey ihren Aeltern in einer Kammer, die nach dem Garten ging. Als sie aber die Glocken läuten hörte, ward sie nur allzubald inne was vorging, und da ihre Wächterinn, aus Neugierde den Zug zu sehen, sie verließ, entkam sie zum Fenster hinaus auf einen Gang und von da, weil sie

alle Thüren verschlossen fand, auf den Oberboden.

Eben schwankte der Zug den reinlichen mit Blättern bestreuten Weg durchs Dorf hin. Nanny sah ihre Gebieterinn deutlich unter sich, deutlicher, vollständiger, schöner als alle die dem Zuge folgten. Ueberirdisch, wie auf Wolken oder Wogen getragen, schien sie ihrer Dienerinn zu winken, und diese verworren schwankend taumelnd stürzte hinab.

Auseinander fuhr die Menge mit einem entsetzlichen Schrey nach allen Seiten. Vom Drängen und Getümmel waren die Träger genöthigt die Baare niederzusetzen. Das Kind lag ganz nahe daran; es schien an allen Gliedern zerschmettert. Man hob es auf; und zufällig oder aus besonderer Fügung lehnte man es über die Leiche, ja es schien selbst noch mit dem letzten Lebensrest seine geliebte Herrinn erreichen zu wollen. Kaum aber

hatten ihre schlotternden Glieder Ottiliens Gewand, ihre kraftlosen Finger Ottiliens gefaltete Hände berührt, als das Mädchen aufsprang, Arme und Augen zuerst gen Himmel erhob, dann auf die Kniee vor dem Sarge niederstürzte und andächtig entzückt zu der Herrinn hinauf staunte.

Endlich sprang sie wie begeistert auf und rief mit heiliger Freude: Ja, sie hat mir vergeben! Was mir kein Mensch, was ich mir selbst nicht vergeben konnte, vergiebt mir Gott durch ihren Blick, ihre Gebärde, ihren Mund. Nun ruht sie wieder so still und sanft; aber Ihr habt gesehen wie sie sich aufrichtete und mit entfalteten Händen mich segnete, wie sie mich freundlich anblickte! Ihr habt es alle gehört, Ihr seyd Zeugen, daß sie zu mir sagte: Dir ist vergeben! — Ich bin nun keine Mörderinn mehr unter Euch; sie hat mir verziehen, Gott hat mir verzie-

hen, und Niemand kann mir mehr etwas anhaben.

Umhergedrängt stand die Menge; sie waren erstaunt, sie horchten und sahen hin und wieder, und kaum wußte Jemand was er beginnen sollte. Tragt sie nun zur Ruhe! sagte das Mädchen: sie hat das Ihrige gethan und gelitten, und kann nicht mehr unter uns wohnen. Die Baare bewegte sich weiter, Nanny folgte zuerst und man gelangte zur Kirche, zur Capelle.

So stand nun der Sarg Ottiliens, zu ihren Häupten der Sarg des Kindes, zu ihren Füßen das Köfferchen, in ein starkes eichenes Behältniß eingeschlossen. Man hatte für eine Wächterinn gesorgt, welche in der ersten Zeit des Leichnams wahrnehmen sollte, der unter seiner Glasdecke gar liebenswürdig dalag. Aber Nanny wollte sich dieses Amt nicht nehmen lassen; sie wollte allein, ohne

Gesellinn bleiben und der zum erstenmal angezündeten Lampe fleißig warten. Sie verlangte dieß so eifrig und hartnäckig, daß man ihr nachgab, um ein grösseres Gemüthsübel das sich befürchten ließ, zu verhüthen.

Aber sie blieb nicht lange allein; denn gleich mit sinkender Nacht, als das schwebende Licht sein volles Recht ausübend einen helleren Schein verbreitete, öffnete sich die Thüre und es trat der Architect in die Capelle, deren fromm verzierte Wände, bey so mildem Schimmer, alterthümlicher und ahndungsvoller, als er je hätte glauben können, ihm entgegen drangen.

Nanny saß an der einen Seite des Sarges. Sie erkannte ihn gleich; aber schweigend deutete sie auf die verblichene Herrinn. Und so stand er auf der andern Seite, in jugendlicher Kraft und Anmuth, auf sich selbst zurückgewiesen, starr, in sich gekehrt, mit nie-

dergesenkten Armen, gefalteten, mitleidig gerungenen Händen, Haupt und Blick nach der Entseelten hingeneigt.

Schon einmal hatte er so vor Belisar gestanden. Unwillkührlich gerieth er jetzt in die gleiche Stellung; und wie natürlich war sie auch dießmal! Auch hier war etwas unschätzbar Würdiges von seiner Höhe herabgestürzt; und wenn dort Tapferkeit, Klugheit, Macht, Rang und Vermögen in einem Manne als unwiederbringlich verloren bedauert wurden; wenn Eigenschaften, die der Nation, dem Fürsten, in entscheidenden Momenten unentbehrlich sind, nicht geschätzt, vielmehr verworfen und ausgestoßen worden: so waren hier so viel andere stille Tugenden, von der Natur erst kurz aus ihren gehaltreichen Tiefen hervorgerufen, durch ihre gleichgültige Hand schnell wieder ausgetilgt: seltene, schöne, liebenswürdige Tugenden, deren friedliche Einwirkung die bedürftige Welt zu jeder Zeit mit

wonnevollem Genügen umfängt und mit sehnsüchtiger Trauer vermißt.

Der Jüngling schwieg, auch das Mädchen eine Zeit lang; als sie ihm aber die Thränen häufig aus dem Auge quellen sah, als er sich im Schmerz ganz aufzulösen schien, sprach sie mit so viel Wahrheit und Kraft, mit so viel Wohlwollen und Sicherheit ihm zu, daß er über den Fluß ihrer Rede erstaunt, sich zu fassen vermochte, und seine schöne Freundinn ihm in einer höhern Region lebend und wirkend vorschwebte. Seine Thränen trockneten, seine Schmerzen linderten sich; knieend nahm er von Ottilien, mit einem herzlichen Händedruck von Nanny Abschied, und noch in der Nacht ritt er vom Orte weg ohne Jemand weiter gesehen zu haben.

Der Wundarzt war die Nacht über, ohne des Mädchens Wissen, in der Kirche geblieben, und fand als er sie des Morgens be-

suchte, sie heiter und getrosten Muthes. Er war auf mancherley Verirrungen gefaßt; er dachte schon, sie werde ihm von nächtlichen Unterredungen mit Ottilien und von andern solchen Erscheinungen sprechen: aber sie war natürlich, ruhig und sich völlig selbstbewußt. Sie erinnerte sich vollkommen aller früheren Zeiten, aller Zustände mit großer Genauigkeit, und nichts in ihren Reden schritt aus dem gewöhnlichen Gange des Wahren und Wirklichen heraus, als nur die Begebenheit beym Leichenbegängniß, die sie mit Freudigkeit oft wiederhohlte: wie Ottilie sich aufgerichtet, sie gesegnet, ihr verziehen, und sie dadurch für immer beruhigt habe.

Der fortdauernd schöne, mehr schlaf- als todähnliche Zustand Ottiliens zog mehrere Menschen herbey. Die Bewohner und Anwohner wollten sie noch sehen, und Jeder mochte gern aus Nanny's Munde das Unglaubliche hören; manche um darüber zu spot-

ten, die meisten um daran zu zweifeln, und wenige um sich glaubend dagegen zu verhalten.

Jedes Bedürfniß dessen wirkliche Befriedigung versagt ist, nöthigt zum Glauben. Die vor den Augen aller Welt zerschmetterte Nanny war durch Berührung des frommen Körpers wieder gesund geworden: warum sollte nicht auch ein ähnliches Glück hier andern bereitet seyn? Zärtliche Mütter brachten zuerst heimlich ihre Kinder, die von irgend einem Uebel behaftet waren, und sie glaubten eine plötzliche Besserung zu spüren. Das Zutrauen vermehrte sich, und zuletzt war Niemand so alt und so schwach, der sich nicht an dieser Stelle eine Erquickung und Erleichterung gesucht hätte. Der Zudrang wuchs und man sah sich genöthigt die Capelle, ja außer den Stunden des Gottesdienstes, die Kirche zu verschließen.

Eduard wagte sich nicht wieder zu der Abgeschiedenen. Er lebte nur vor sich hin, er schien keine Thräne mehr zu haben, keines Schmerzes weiter fähig zu seyn. Seine Theilnahme an der Unterhaltung, sein Genuß von Speis' und Trank vermindert sich mit jedem Tage. Nur noch einige Erquickung scheint er aus dem Glase zu schlürfen, das ihm freylich kein wahrhafter Prophet gewesen. Er betrachtet noch immer gern die verschlungenen Namenszüge und sein ernstheiterer Blick dabey scheint anzudeuten, daß er auch jetzt noch auf eine Vereinigung hoffe. Und wie den Glücklichen jeder Nebenumstand zu begünstigen, jedes Ungefähr mit emporzuheben scheint; so mögen sich auch gern die kleinsten Vorfälle zur Kränkung, zum Verderben des Unglücklichen vereinigen. Denn eines Tages, als Eduard das geliebte Glas zum Munde brachte, entfernte er es mit Entsetzen wieder: es war dasselbe und nicht dasselbe; er vermißt ein kleines Kennzeichen.

Man dringt in den Kammerdiener und dieser muß gestehen: das ächte Glas sey unlängst zerbrochen, und ein gleiches, auch aus Eduards Jugendzeit, untergeschoben worden. Eduard kann nicht zürnen, sein Schicksal ist ausgesprochen durch die That: wie soll ihn das Gleichniß rühren? Aber doch drückt es ihn tief. Der Trank scheint ihm von nun an zu widerstehen; er scheint sich mit Vorsatz der Speise, des Gesprächs zu enthalten.

Aber von Zeit zu Zeit überfällt ihn eine Unruhe. Er verlangt wieder etwas zu genießen, er fängt wieder an zu sprechen. Ach! sagte er einmal zum Major, der ihm wenig von der Seite kam: was bin ich unglücklich, daß mein ganzes Bestreben nur immer eine Nachahmung, ein falsches Bemühen bleibt! Was ihr Seligkeit gewesen, wird mir Pein; und doch, um dieser Seligkeit willen, bin ich genöthigt diese Pein zu übernehmen. Ich muß ihr nach, auf diesem Wege nach; aber

meine Natur hält mich zurück und mein Versprechen. Es ist eine schreckliche Aufgabe, das Unnachahmliche nachzuahmen. Ich fühle wohl, Bester, es gehört Genie zu allem, auch zum Märtyrerthum.

Was sollen wir, bey diesem hoffnungslosen Zustande, der ehegattlichen, freundschaftlichen, ärztlichen Bemühungen gedenken, in welchen sich Eduards Angehörige eine Zeit lang hin und herwogten. Endlich fand man ihn todt. Mittler machte zuerst diese traurige Entdeckung. Er berief den Arzt und beobachtete, nach seiner gewöhnlichen Fassung, genau die Umstände in denen man den Verblichenen angetroffen hatte. Charlotte stürzte herbey: ein Verdacht des Selbstmordes regte sich in ihr; sie wollte sich, sie wollte die andern einer unverzeihlichen Unvorsichtigkeit anklagen. Doch der Arzt aus natürlichen, und Mittler aus sittlichen Gründen, wußten sie bald vom Gegentheil zu überzeugen. Ganz deutlich

war Eduard von seinem Ende überrascht worden. Er hatte, was er bisher sorgfältig zu verbergen pflegte, das ihm von Ottilien übrig gebliebene, in einem stillen Augenblick, vor sich aus einem Kästchen, aus einer Brieftasche ausgebreitet: eine Locke, Blumen in glücklicher Stunde gepflückt, alle Blättchen die sie ihm geschrieben, von jenem ersten an das ihm seine Gattinn so zufällig ahndungsreich übergeben hatte. Das alles konnte er nicht einer ungefähren Entdeckung mit Willen preißgeben. Und so lag denn auch dieses vor kurzem zu unendlicher Bewegung aufgeregte Herz in unstörbarer Ruhe; und wie er in Gedanken an die Heilige eingeschlafen war, so konnte man wohl ihn selig nennen. Charlotte gab ihm seinen Platz neben Ottilien und verordnete, daß Niemand weiter in diesem Gewölbe beygesetzt werde. Unter dieser Bedingung machte sie für Kirche und Schule, für den Geistlichen und den Schullehrer ansehnliche Stiftungen.

So ruhen die Liebenden neben einander. Friede schwebt über ihrer Stätte, heitere verwandte Engelsbilder schauen vom Gewölbe auf sie herab, und welch ein freundlicher Augenblick wird es seyn, wenn sie dereinst wieder zusammen erwachen.

[illegible]

p. 287-90

So ruhen die Liebenden neben einander. Friede schwebt über ihrer Stätte, heitere verwandte Engelsbilder schauen vom Gewölbe auf sie herab, und welch ein freundlicher Augenblick wird es seyn, wenn sie dereinst wieder zusammen erwachen.

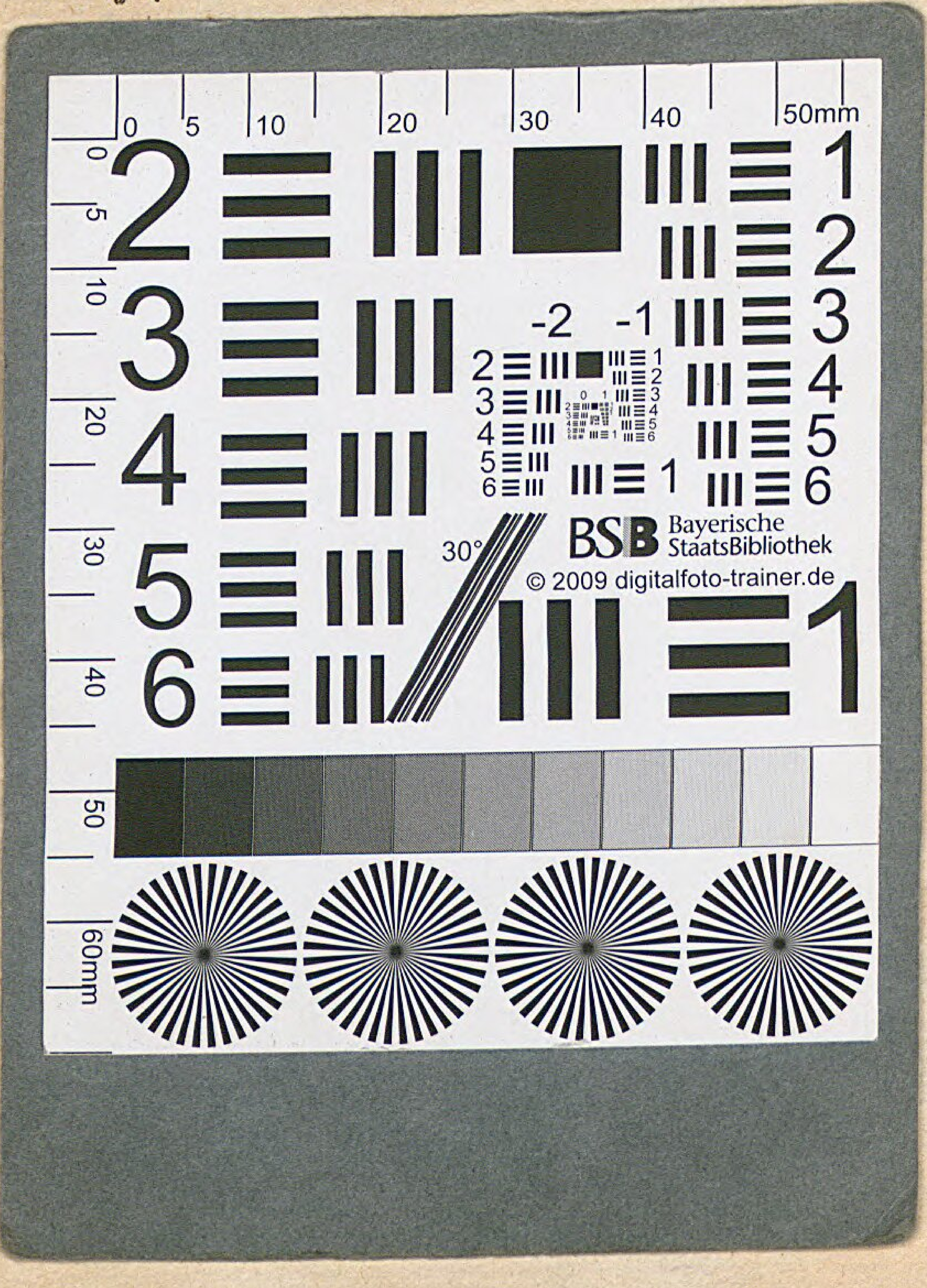

So ruhen die Liebenden neben einander. Friede schwebt über ihrer Stätte, heitere verwandte Engelsbilder schauen vom Gewölbe auf sie herab, und welch ein freundlicher Augenblick wird es seyn, wenn sie dereinst wieder zusammen erwachen.

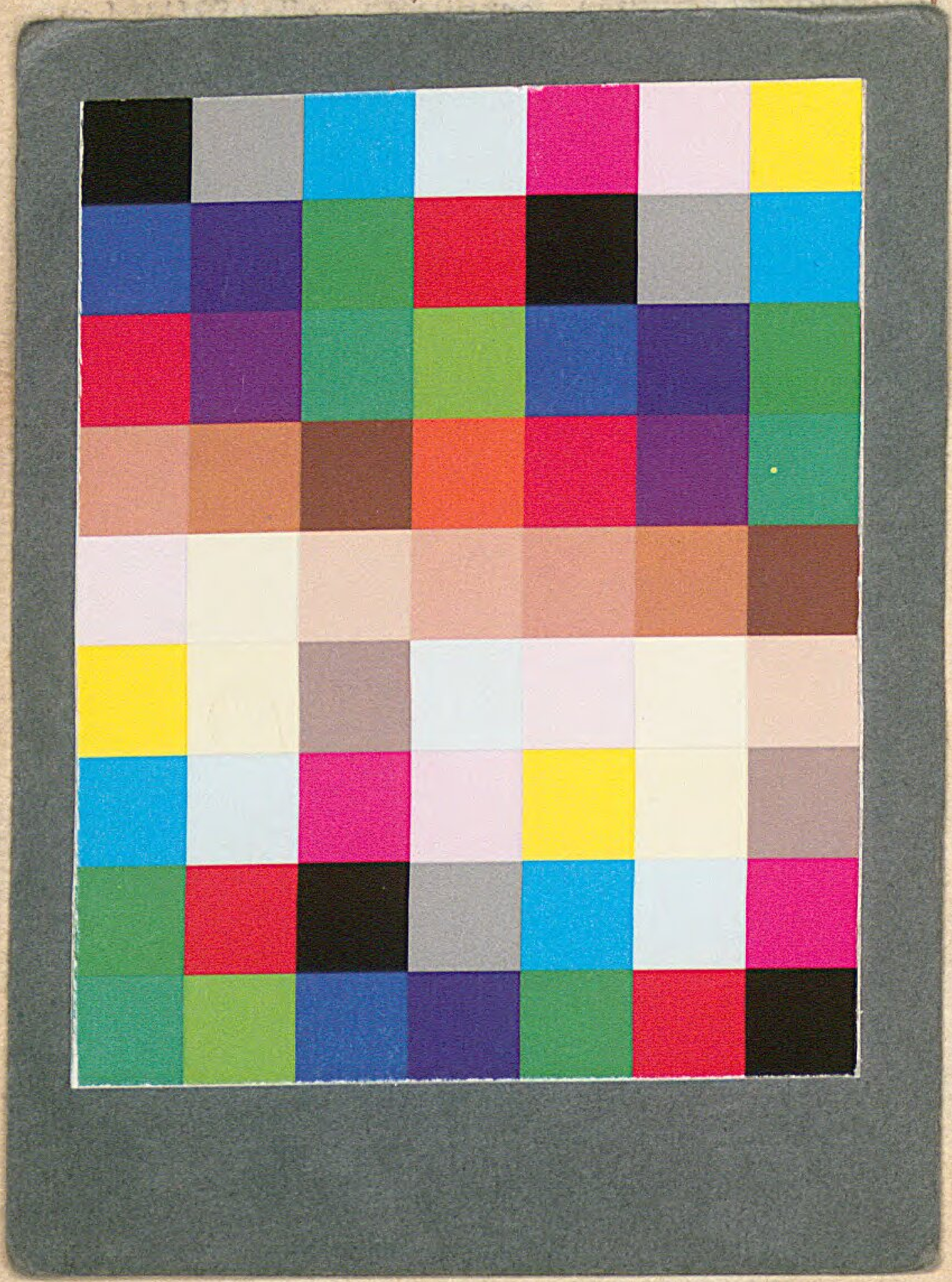

Goethe, Johann Wolfgang von

Die Wahlverwandtschaften ein Roman

Bd.: 2

Tübingen (1809)

Rar. 426-2
urn:nbn:de:bvb:12-bsb00088144-1